大正九年十二月二十四日 第三種郵便物認可　　昭和九年十一月十八日　　新京日日新聞　　（日曜日）　　第四千二百四十七號　　（一）

新京日日新聞
夕刊
十一月十七日
本紙一部五錢 一ヶ月一圓 …
發行所 新京日日新聞社
發行人 十河榮忠
編輯人 松本勇
印刷人 水越内之介

食事と宴會は
國都ホテル
電代表4415

日本軍備均等案要求 米代表部許容を決意か

一方的五ケ年間建艦最高限公表反對・新建艦制限を規定せん

【ロンドン十六日發國通】米代表部はマック首相の妥協案を容れ日本に軍備均等權許容の決意を爲せりと觀られる、只マック首相案の一方的五ケ年間の建艦最高限公表の紳士協定に反對し均等權は新條約の條文中に規定し多邊的協定で新建艦制限を規定せんとの意向を有してゐる

會商前途なほ多難 我が代表部回訓をまち善處

【ロンドン十六日發國通】海軍豫備會談は英國政府の妥協試案を繞り〓模索〓のまゝ第五週に入らうとして居るが會談の前途は依然困難を免れないものと豫想される、英國政府が何とか會談を纏めやうと和協成立に努力して居ることは事實で米國代表部もやうやく英國政府の見解に傾くに至つたので英國各紙は十六日の紙上で形勢好轉と傳へて居るが英國政府も依然現行海軍力比率と同一もしくは同程度の比率を新協定の基礎とする方針であり米國代表部も亦現行比率維持を固執して居るから前途尚多難を免れない日本代表部としては回訓到着をまち形勢好轉の氣運を利用し英國政府の示した原則上の軍備均等が當然實質的平等に迄展開さるべき論理的必然性を〓主張〓し、あく迄帝國に導き入れるやう最善の努力を拂ふ方針である

が前提的に必要である 又ル大統領が名目的に平等權を承認しても日本側が平等權の實質的獲得を飽く迄主張する場合には英米共に反對となり兵力量は結局決裂すべしとの說有力である

各省の復活要求 熾烈

【東京國通】大演習も終了し大藏省對各省復活要求折衝は愈々白熱化するが、主計局へ提出された復活要求は二億九千萬圓、其内陸海軍兩省のみで一億七千萬圓を占めて居り十九日臨時閣議と相前後して藤井藏相の陸海兩大臣との政治折衝が頻繁となるを豫想されて主計局は既に復活要求査定を終へた模樣だが、承認額は五、六百萬圓程度に過ぎぬと見られ陸海兩省は全額承認を目標として居り藤井藏相の裁斷は注目されて居る、政友會方面の非難する如く通常豫算經費を災害豫算へ編み込んで居ると云ふ事實なしと藤井藏相は云つて居るが、內務、農林兩省は災害豫算の復活をも要求して居る故結局藤井藏相が最初企圖せる赤字公債漸減方針は葬り去られる結果は免れぬ模樣である

櫻井次官一行離京

滯京中の櫻井拓務政務次官一行は十七日正午ハトで奉天へ向け出發した

華府條約消滅に際し

【パリ十六日發國通】駐英大使の報告を受けてフランス政府は現在の海軍條約は明年末で終了すると覺悟の模樣で外務、海軍の往來頻繁となり華府條約消滅の際の對英及び對米建艦方針を研究の模樣であるが、尚ロンドンの豫備會商にも誘導されるを豫期して對策研究を續けて居るが、マクドナルド首相の招請あるまで待機の方針で佛伊の參加は會商の最終段階と見られて居る

佛國對英米建艦方針考慮

齋藤大使 石油、軍縮問題で意見交換

【ワシントン十五日發國通】齋藤大使は十五日ハル國務長官を訪ひ滿洲國の石油專賣と海軍々縮問題に就き種々意見の交換を行つた

平等權容認問題で 米代表部から本國へ回訓

【ロンドン十五日發國通】英米會議でイギリス側は平等權の容認意向をサイモン外相より傳へたるに對しデヴィス米國代表はかゝる案を容認するは權限外とし既存條約を基礎としてその延長たる新條約を締結するのが任務なりとて反對したが米代表部會議の結果右案に代表部の意見を附してワシントンへ送りル大統領やハル長官の決裁に委すと決したと見られて居るので豫備會商の成否如何は今やワシントンの出方如何に係つて居る譯であり若し名目的でも平等權を認めるならばアメリカの傳統的海軍策に歷史的の變化を見せると見られて居るが拒否する場合は量的制限問題に就ては豫備會商は決裂の外なしと關係筋に信じて居る

英軍縮通の見解

【ロンドン十六日發國通】イギリス側軍縮通の見解によると日米對立を解決するには
一、アメリカ側が名目的に平等權を認めるか
一、日本側が絕對的同一とする主張をせずに格付配合で滿足するか

第二次關稅改正の狙ひどころ（三）

國內產業保護助長が主眼

輸出稅の改正

滿洲國政府では國內產業の助長發展のため輸出稅の全廢を建前としてゐるが、滿洲國の主要輸出品たる「特產物」の輸出稅收入は年額一千萬圓に達してゐるため、「特產物」輸出稅の廢止は現在の滿洲國々庫收入の主要財源である關稅收入の激減を招來するので「特產物」に限り現狀維持とし

△材木、絨　、ヒマシ油、高粱酒等は殆ど無稅、一部減稅

△牛肉は無稅、これによつて日本內地において滿洲產牛肉がオーストラリア、アルゼンチン方面から輸入された牛肉より從來高價で競爭出來なかつたものが、却つて廉價となり國內畜產業の發達を促進するであらう

△石炭、撫順炭、煙台炭と滿洲炭坑會社の石炭及び粉立炭等との價格を整備するため一噸につき十五錢六厘に統一した

轉口稅の整備

松花江上において從來同江上の開港場なら開港場、例へば富錦からハルビンへ又は同江からハルビンへ貨物を輸送する場合には轉口稅と稱して一種の國內關稅を課してゐたが新改正法はこれを不合理として廢した、松花江上の轉口稅の廢止によつて北滿一帶沿岸の貿易は振興されるであらう

▼……▲

更に營口より龍井村へ鐵道で貨物を輸送する場合にも轉口稅を課稅してゐたが、これも廢止する建前である

▼……▲

撫順產の米で旅順において酒を造り國內に輸入するやうな場合は轉口稅として七分五厘を課稅する

▼……▲

△鮮魚の轉口稅　滿洲國の領海で漁獲された鮮魚が大連稅關を通過して滿洲國に移入される場合は輸入稅を課せずに七分五厘の轉口稅を課稅するこの場合特殊の地方的鮮魚の場合は別として一般に鮮魚が滿洲國の領海內で漁獲されたものか否かは判別し難いことが多く若しも轉口稅を課稅しない時は大連より移入される鮮魚と朝鮮から輸入される鮮魚との間に大きな價格の差違を生じるため轉口稅を課稅することにしたものである

輸入稅納稅濟證明書を有せざる外國商品に對する二重課稅の廢止

ハルビン稅關では脫稅品防止のため松花江を輸送する外國貨物にして、輸入稅納稅濟の商品でも輸入稅納稅濟證明書を有せざる外國貨物に對しては再び輸入稅を徵收してゐたが新改正法によつてこの矛盾は除去され、松江上の物資輸送は更に圓滑となるものと期待されてゐる

▼……▲

これによつて松江上においては修江捐（近い將來に整備される）と稱する稅金を殘すのみとなり、新改正法は北滿の產業の振興發展の上に大いに資するやうになつたが、そのため轉口稅百十萬、前記の納稅濟證明書の課稅による稅收三十萬合計百四十萬圓の減收といふ莫大な犧牲を敢行したのである

賑災附加稅

大同元年八月輸出入稅額の一割を徵收した稅率を五分に改め漸次廢止する豫定であつた賑災附加稅は大同二年ハルビン一帶の大水害に見舞はれ救濟金の必要に迫られた政府では同稅の廢止を斷念し、年額約三百萬の賑災附加稅を○○○○として存置するものとみられる

▼……▲

概して新關稅改正法は正鵠を得たものと觀られ、日滿經濟ブロック結成の見地からすれば稍々國內產業の保護政策に傾き過ぎた觀があるといはれてゐるが、滿洲國々內の現情勢からして又止むを得ないであらう、政府當局の言によれば新關稅法による關稅總收入（本年度七千二百萬圓）增減は五千萬圓の減收であるが、今次の改正は細部に亘つて綿密な調查研究の苦心の跡が伺はれる、一部當業者の不平不滿は何時の改正にも付きものであつて、國民生活に基調した今次の改正は先づ成功といふべきものであらう（完）

民政黨は結局連繫提唱に應ぜん

但し倒閣運動には不同意

【東京國通】民政黨では十九日に總務會、二十日に幹部會を開き政民の連繫に對する態度を決定する方針になつてゐるが首腦部としては事こゝに到る迄には政友會の長老連と折衝し一切の準備工作を整へての結果でありその上今回政友會提唱の趣旨には何等反對する理由なく又岡田內閣を倒壞する意志は毛頭無いので賛意を表してゐる、然し町田氏の立場のみは首腦部と考へを多少異にしてゐるが準備工作時代に同氏はこの計畫に參加し自ら政友の長老連と會見し連繫の對策に就き意見を交換し倒閣運動に涉らざる限り同意してゐるので今更反對の態度に出ることは出來ないので黨內に多少の異論があつても結局政友會との正式交涉に應ずることは確實視されてゐる

政民連繫 第一次會合

【東京國通】山本（條）久原富田の諸氏は十六日午後三時工業クラブに第一次會合し山本、久原兩氏より連繫問題の黨內空氣を詳細說明し富田、賴母木兩氏は自分等は町田總務會長の指名で開き役として來たもの故意見は述べずと云ひ、雜談を交して五時半散會、第二回以後には具體的交涉も急速に進展すると見られ賴母木氏は十七日民政黨仙臺大會へ出席、十九日歸京故右の如き會合は二十日以後とならう

六十萬石を東北地方へ 農林の救濟案成る

【東京國通】農林省では窮乏地救濟に政府米を無償交附の計畫を樹て成案を得たので、十七日の米穀局顧問會議で諒解を求める方針であるが、右案は將來の備荒貯藏を條件とし明年一月より四月迄飯米六十萬石を東北地方へ交附するもので、特別會計で買上げた米を無償交附するのは特別會計の建前に反する故本年實施せる穀貯藏豫算殘り七百萬圓を振當てる事に決定してゐる

先驅警部御順路を誤り 御豫定に大變更 岡田首相以下供奉員恐懼

【前橋國通】天皇陛下には十六日桐生地方行幸に際し始めの御豫定では桐生驛御着後桐生小學校へ向はせられそれより桐生高等工業學校へ向はせられる事になつて居たが、警衛に當つた先驅の警部が餘りに緊張し過ぎたゝめ御順路を間違へ桐生小學校に赴かせられず先に桐生高等工業學校へ行幸遊ばされる事となり、これが爲め御豫定が變更され更にその御豫定時間にも變更を來たさせられることになつた、斯かる過失はこれまでに無いことで係官一同はひたすら恐懼して居る、これがため岡田首相は十六日午後四時前橋市の內閣出張所に電話を以つて稻田書記官に命じ直ちに甘露寺侍從を訪問し行幸御順路を御變更遊ばされるに至つた事は誠に恐懼に堪えぬと御詫び言上の手續を執つた

當面の責任者 處罰されん

【東京國通】桐生地方行幸御道筋變更事件に關し內務省當局は恐懼して居るが金澤知事久保田警察部長、唐澤警保局長其他當面の責任者は進退伺か辭表提出するものと觀られるが　陛下還幸後宮內省との打合せの上先導の警部と所屬署長の免官、警察部長等譴責か減俸、場合によつては警保局長、警務課長等の譴責は免れぬ模樣である

金澤知事 進退を考慮

【前橋國通】鹵簿先驅の失態問題に群馬縣知事金澤正雄氏は進退につき重大決意を爲し後藤內相の御詫言上以外何等かの措置に出る由である

英國品を壓倒する 日本綿布輸出情況

關稅障壁も何のその壓倒的

【東京國通】日本の輸出綿布の前途に關しては相當悲觀論もあるが日印會商から日英會商並ひにまた目下會商進行中の日蘭會商までが孰れも日本綿織物輸入防遏乃至制限を目的としてゐるので、前途悲觀も無理からぬ次第であるが、今日までのところ日本綿布の進出は阻止される模樣もなく依然英國綿布に對し壓倒的優勢を示してゐる、近年に於ける英國綿布と日本綿布の輸出情勢は次の如くなつてゐる（單位千平方碼）

昭和三年	日本	一、四一八、七九八
	英國	三、八六六、五〇〇
同八年	日本	二、〇九〇、二二八
	英國	二、〇三一、一三九
九年一月より八月まで	日本	一、七一一、一〇四
	英國	一、三〇七、一六八

即ち昭和八年以來日本品が英國品を凌ぎ本年に入つては一月から八月までの累計に於て既に三割餘の優勢を示すに至つた、此の主なる原因は次の如きものと認められる

一、新市場の開拓が顯著なること
一、技術の進步によるコストの低下著しく
一、爲替が依然軟調である

滿洲國訪問 高石大每主筆

大阪每日東京日日新聞社取締役主筆高石眞五郎氏は滿洲帝國に敬意を表し旁々視察のため、副主筆下田將美、販賣部助役中澤金藏氏同道渡滿大連奉天を經て二十日來京二十三日午後六時新京ヤマトホテルで張宴日滿各界の人々を招待する

その日く

□ 先驅警部の誤りから御順路を誤る、恐懼の外なし

□ 日本の軍備均等案に米國が同意の模樣、まだまだ安心ならぬが日本の肚は一つ

□ 政、民の連繫運動漸次具体化內閣倒潰が目的でないと辯明した處が面白い

□ 關東軍いよいよ平時勤務、久方ぶりに迎へる「家國樂のお正月」

□ 歲末、年齡をひかえまた僞記者橫行をよふ、迷惑するのは我等も同樣

人事往來

▲小泉光男氏（滿洲電業社員）十七日午前來京國都ホテル
▲金子廣氏（東京海上火災保險社員）同
▲フレザー氏（米國フレザー商會員）十六日午前九時十六分着東京から大和ホテル投宿
▲谷豐治氏（メリヤス商）十六日午後二時着京城から大和ホテル投宿
▲田中亮平氏（會社員）十六日午後三時着ハルビンから大和ホテル投宿
▲吳濟蒼氏（中國興業部員）十六日午後三時着ハルビンから大和ホテル投宿
▲旭寬良氏（滿鐵社員）同上
▲山本豐吉氏（正隆銀行支配人）同上
▲ドクターチルッ氏（獨國）同上
▲孝橋響弘氏（會社員）同上
▲ハンター氏（英國商人）同上
▲大場鑑次郎氏（關東廳警務局長）十六日午前七時發奉天へ
▲高倉義雄氏（滿鐵社員）十六日午後七時着大連から名古屋ホテル投宿
▲坪川與吉氏（奉天省教育廳總務科長）十六日午前八時着奉天から名古屋ホテル投宿
▲高橋貫一氏（北滿電氣會社ハルビン支店長）十六日午後三時着ハルビンから名古屋ホテル投宿
▲中村國治氏（輸出入商）十六日午後七時着ハルビンから名古屋ホテル投宿
▲齋藤勇藏氏（官吏）十六日午後十時着奉天から名古屋ホテル投宿
▲中山庄司氏（商人）十七日午前八時着奉天から名古屋ホテル投宿
▲高橋滿喜氏（教師）十六日午前九時四十分發ハルビンへ
▲佐藤彥次氏（營口中央銀行支行員）十六日午後八時發營口へ
▲フォントノーマー氏（フランスハバス紙記者）十六日午前九時二十分發哈市へ
▲西山政猪氏（文教部總務司長）十六日午後五時三十分着熱河から
▲森田俊介氏（台灣總督府警務局警務課長）十六日午後九時着台灣から
▲佐々木理事（滿鐵）十七日午前八時五十分着大連から
▲成富道正氏（元サガレン派遣軍、行政顧問、現北樺太石油會社重役）十七日午前十時發奉天經由樺太へ
▲石丸中將（滿洲國侍從武官）十六日午前十一時三十二分着吉林から
▲櫻井次官（拓務省）十七日午後零時發奉天へ

廣告の御用は電三三〇〇番へ

戀 最後の切札八枚

■■女八人感激時代■■
（禁上映上演轉載）
（合作）
柳咲子……峯吟子
大林梅子……若水絹子
澤蘭子……夏川靜江
木下双葉……飯田蝶子
（推薦 大附彥丈氏）

8 ……舌を出して御覽 ＝戀愛遊戲（ラブ・プレー）＝ 澤蘭子作

「ちえつ、チヤッカリしてんのね」

「押しかけない、早速？」

と、かほるが、私語く。

間もなく、この映畫は終らうとしてゐたのですが、それも待ちきれずに、かほると晴枝のふたりは、もう立上つて、人混みを分けてゐました。そして、美保子と鷹一のゐる同伴席の方へ

「あら、美保ちやん！」

「ま、珍らしいわネ」

晴枝と、かほるのふたりは、口をそろへて、いつにない他所ゆきらしい言葉をかけました。

「まあ！」

美保子も、初めて、氣の着いた如くよそほつて、立上つてゐたのです。

すると、

「あら、ご一緒でしたの？　失禮いたしましたわ」

と、晴枝が、まづ鷹一の方をちよつと見て、から言葉をかけますと、

「えゝ、此方、鷹一さんよ」

と、美保子は引取つて、

「あの、晴枝さんと、かほるさんですわ。私の親友ですの」

と、鷹一に紹介したのです。

「どうかよろしく」

晴枝とかほるのふたりは、鷹一の方へ、ペコリと頭を低げてから、美保子を見て一寸微笑みました。

それには鷹一は、輕く應えたまゝ、ふたりの方へは見向うともしないのです。

「隨分やつぱり、氣位が高いわ」

と晴枝が、かほるの耳に私語く。

「しつ！」

かほるは、鷹一の方へ[illegible]つかひながら、

「聞えるわよ」

と、たしなめたのです。すると、

「ちつ」

と晴枝は舌を出して、美保子は、ひとりで可笑しくなつて、クックッ笑つてゐました。

鷹一も、別な氣持で噴き出さずにはゐられなかつたのです。

間もなく、かほると晴枝に誘はれて美保子は場席を立つて行きましたが、廊下の出口へきて晴枝が、美保子の耳に何か私語くと、

「だめなの、あれで隨分頑固なんだから……それでも何て云ふか一寸聞いてみるわ」

「あのネ、コーヒーお交際ひしない？」

と、誘つてみたのですが、

「……………」

鷹一は、苦い顔をしてゐて、返事もしなかつたのです。美保子は、不滅な顔をして引返してくると

「隨分、すげえ奴！」

とかほるが一寸こづくやうにして云ひました。

「おいキミ！　只紹介されただけぢや、つまらないわ」

と、晴枝も、それに合槌を打つやうに、ノックするのです。

「だつて、たゞ紹介するだけつて約束ぢやなかつた？」

と、美保子も、負けずに顎を反したつもりですが、その氣持には何となくたぢろいだところがありました。

「だから、紹介はされちやつたけど、只紹介されたゞけぢや、キミ意味ないよ。何か、奢らなけりやアいけないわ」

◇記念賣出し御禮として◇

開店三週年記念披露

モーニング

特價金六拾圓（三ツ揃）市價八拾五圓

……五十着限……

期間十一月二十日より
十二月五日まで

御豫約御受け申ます

當地も、早や三週年を迎へました、記念にモーニング特價賣出しを致し、お禮としたいと存じます御電話次第見本を持參御拜觀に供します何卒御下命の程……!!

新京富士町三丁目六（キヤピタル通筋）
キカワ洋服店
電話四七六七番

敵味方入り亂れて 實戰宛らの妙技を振ふ
けふ滿洲國皇帝の御親臨を仰ぎ
新京防空演習無事終る

滿洲國建國以來最初の歷史的防空演習は十七日午前十時から烈風吹き荒ぶ初冬の新京上空で畏くも滿洲國皇帝親しく御覽のうちに行はれた、この日「新京爆擊の任務を帶びた敵の爆擊飛行編隊が午前十時半ハルピン東北方を通過南飛せり」との報に接した新京防衞隊は新京飛行場に高射砲隊を待機せしめ、軍司令部廳舍屋上には聽音機を設置し水も洩さぬ防衞陣を張つた、午前十一時愈よ北方の空に敵の機影は現れた、「スハ」新京特別市の消防隊が出動した續いて離陸した防衞隊の飛行編隊と早くも大同大街上空に飛來した爆擊隊との壯烈なる空の攻防戰は切つて落された、濛々として空を摩す煙幕の中で烈風にあふられながら展開された空中戰、時に午前十一時十五分折柄總指揮西尾參謀長より停戰命令は發せられ滿洲國初の歷史的防空演習はこゝに終了した、勇壯な空中戰を軍司令部廳舍にて親しく御覽あらせられた皇帝陛下には御機嫌殊のほか麗しく御滿足の樣に拜された

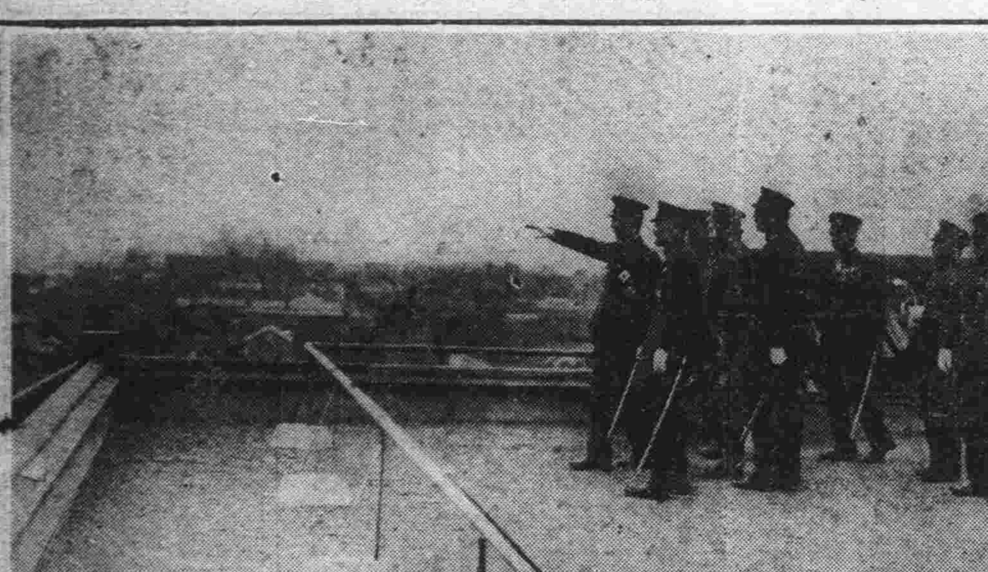

（手を擧げさせられるのが皇帝陛下……軍司令部屋上にて……）

納骨送迎 堵列方法指示

新京忠靈塔の納骨式は二十一日執行されるので沿道堵列の各部隊官衙學校、地方各團体より連絡員各一名づゝ二十日午前十時まで神社鳥居前に集合し軍司令部陶村少佐の指示を受けることになつた

滿鐵社員の月俸者登格

滿鐵では缺員補充のため月俸者への登格を行つたが新京地方事務所關係の分は左の通り

△雇員から技術員へ
建築係　市原照夫
△傭員から雇員へ
事務助手　丸山進
同　小倉直久
同　小田正夫
外勤助手　久保赤久四郎
同　本山伊作
技術助手　佐々木博
同　入山弘
消防長　鈴木熊吉
西廣場校衞生婦　中村初音
室町校衞生婦　澤田シメ

ペスト防疫第二陣協議 昨日地方事務所て

農安、扶餘方面に發生してゐたペストも去月二十五日以來一名の發生者も見ず平靜に復してゐるが當局では萬一を考慮し十六日午後一時から地方事務所々長室で日滿防疫會議を開催した結果左の事項を決定した

一、隔離檢疫に關する件 農安、哈哩海、扶餘方面より、入京せんとする者にして自宅監視可能の者は豫防注射後五日間自宅隔離の形式で之を監視し異狀なき者に對して證明書を交付し入京を許可す但し自宅で監視不可能の者は現在の通り隔離所で五日間の隔離を爲すこと

一、鐵路總局バス並に一般自動車運行開始の件 十八日から鐵路總局バスに一般自動車は運行開始證明書所持者に限り新京農安間の運轉を許可す（但し一般自動車は運轉のつど當局の許可を受けること）

一、一般市民の特に注意すべき點 新京居住者で農安方面に出張せんとするものは出發にさきだち新京で居住證明書を受けること（證明書所持せざる者は入農を許されないと同時に同地で五日間隔離を受けることゝなる）

滿鐵社員會殉職社員記念碑圖案懸賞募集

滿鐵社員會事變記念事業委員會では殉職社員記念碑設計圖案を一般から懸賞募集する、募集規定の大要は來年一月二十日正午までに滿鐵本社內社員會事變記念事業委員會宛に提出し山崎理事、中島社員會幹事長、伊藤記念事業委員長その他十一名の審査委員が審査の結果一等一名（賞金一千圓）二等一名（賞金三百圓）佳作三名（賞金各百圓づゝ）を來春二月十日までに發表する、なほ詳細については十一月十五日發行「協和」に記載、記事熟覽の上、更に不明の點は十二月十日までに同委員會宛返信料封入の上「懸賞質疑」と表記の書面で問合せのこと

滿鐵社員會の手で 奉天に事變記念講堂建設

【大連國通】滿鐵社員會が奉天に建設することに決定してゐる滿洲事變記念講堂は十六日の社員會役員會に於て大連協和會館類似のものを建築することとなり、其設計を工事課に委囑することに決定した

蜜柑の皮で 立派にお洗濯

新京白菊會では修養團講師吉岡成圓氏を聘して蜜柑の皮利用の洗濯講習會を十九日午前九時から曙月町家事講習所で開催する、經濟的で簡易で洗濯と同時に糊付に出來生地を絕對に損せないのみか却つて丈夫になるといふ振出しである世の婦人達がぜひ一度出掛けて見ることであらう會費一般三十錢白菊會員は十錢

卜部警部補榮轉

新京署勤務卜部警部補は十六日付警察官練習所勤務を命ぜられ十九日あじあで出發筈

モダン姿宜しく 新京公會堂近く竣工
來月中頃から開場の運び

さきに工を急いでゐた新京公會堂は既に外觀全部出來上り目下內部を裝飾中だが本月末に竣工來月中旬開場の運びに至つたが、總工費十萬圓を要したゞけに內容外觀とも堂々たるもので、玄關を入ると廣間、その右側は集合室、娛樂室、談話室、湯沸場、小使室その左側は球戲場、談話室、小使室、便所で廣間につゞく講堂は縱三十八米、橫十二米の廣大なもので全部椅子席で定員千六百名、二階の定員百五十名を加へて千七百五十名が收容出來る、正面は舞台でその兩側は樂屋、ハヤシ方として演劇や映畫にも自由に使用出來る、二階を上ると中央が大集合室（定員九十名）その兩側が東西小集合室、東西各談話室、豫備室といつた具合である、また地下室には第一、第二兩控室、座食、食堂まで備へられ至れり盡せりの觀があり、利用者の向き々々によつて使用料金も違ふことになつてゐる、なほこれが經營については關係當局者でも深甚の考慮を拂つてゐるが、從來の記念館は經營主體がはつきりせずために經營も面白くなかつたのに鑑みてこれを機會に財團法人組織として萬全の策を講ずるべく目下準備をすゝめてゐる

小川元鐵相に懲役二年の判決
昭和三大疑獄控訴審

【東京國通】元鐵相小川平吉氏（六六）等の五私鐵疑獄、元賞勳局總裁天岡直嘉（五四）等の勳賞疑獄、元東京商工會議所會頭藤田謙一（六三）等の合同毛織事件の所謂「昭和三大疑獄」事件の控訴審は併合の上東京控訴院刑事五部小林裁判長村上檢事係りで審理中であつたが十七日午前十時五分同院刑事三號大法廷に於て、裁判長より判決理由の朗讀あり、正午左の如く判決言渡しがあつた

五私鐵關係
△收賄（五私鐵）懲役二年（前審、無罪）元鐵相代議士 小川平吉（六六）
△收賄（五私鐵）懲役二年（前審、無罪）小川氏私設秘書元代議士 春日俊文（六二）
△收賄（五私鐵）懲役六ヶ月（前審、無罪）小川氏秘書 守矢一太郎（六四）
△收賄（五私鐵）懲役六ヶ月（前審、無罪）小川氏元秘書 東大阪電軌取締役 白井勘助（五〇）
△贈賄（北鐵）無罪（前審、無罪）北海道鐵道前社長 元貴族院議員 犬上慶五郎（六九）
△贈賄（伊勢鐵）懲役四ヶ月（前審、無罪）伊勢電鐵取締役代議士 伊坂秀五郎（五七）
△贈賄（東大阪）懲役八ヶ月（前審、無罪）東大阪電軌專務 田中元七（六一）
△贈賄、贈賄幇助（東大阪）懲役四ヶ月（前審、無罪）東大阪電軌取締役代議士 長田桃藏（六六）
△賄贈、贈賄幇助（東大阪）懲役三ヶ月（前審、無罪）東大阪電軌取締役 吉川義照（四四）
△贈賄、罰金百五十圓（前審、無罪）出版業 角谷光次郎（五六）
△贈賄（博多灣）懲役四ヶ月（前審、懲役四月、三年間執行猶豫）博多灣鐵道汽船社長貴族院議員 太田淸藏（七二）

勳章事件關係
△收賄、懲役二年（前審、懲役二年、追徵一萬七千百五十圓）元賞勳局總裁 天岡直嘉（五四）
△收賄幇助、懲役一年六ヶ月（前審、懲役二年追徵五千二百五十圓）天岡氏秘書 嶋原亮暢（五五）
△贈賄、罰金百五十圓（前審、罰金三百圓）元日本活動社長 横田永之助（六二）

合同毛織關係
△證據湮滅、懲役二ヶ月（前審、懲役三個月 三年間執行猶豫）藤田氏秘書 神川宗富（四三）

二事件關係者
△贈賄（北鐵勳章）罰金三百圓（前審懲役二年、二年間執行猶豫）前北海道鐵道專務 渡邊孝平（五九）
△贈賄（北鐵、勳章）罰金三百圓（前審、懲役二月、三年間執行猶豫）前北海道鐵道監査役 兵藤榮作（五四）
△贈賄（伊勢鐵、勳章）懲役六ヶ月（前審二月、三年間執行猶豫）伊勢電氣鐵道社長 熊澤一衞（五六）
△業務上橫領、背任證據湮滅同教唆（合同毛織）贈賄（勳章）懲役三ヶ月（前審、懲役一年半、三年間執行猶豫）前東京商工會議所會頭 貴族院議員 藤田謙一（六三）

（寫眞は小川平吉氏）

觀相

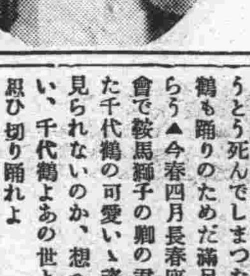

人、一生涯の運命に不可思議的である二度とやり直しの出來ない其の運を岡崎哲眞先生獨自の靈妙にして的確なる判斷を乞はれよ!!
▼日時 十一月十五日より十一月廿日まで
▼場所 新京永樂町 太陽ホテル內

友邦建國の人柱に散つた同胞の魂を求めて（七）
殉職警務指導官十一名 萬歲を叫びつゝ斃る

地方治安の恢復のため各縣に派遣された縣警務指導官の殉職は第一線に立つて警察官の指導指揮に當る職掌だけにその數意外に多く、等しく匪手に斃れ護國の鬼と散つてゐる遭難狀況は當時の記錄が殘されてゐないため明らかでないが今日までの殉職警務指導官の數は十一名に達してゐる、次に遭難時日と故人の氏名をあげて、これ等職死者の靈を慰めやう

▼……▲
鐵嶺縣警務指導官故村岡岩作氏
大同元年十月十七日匪賊討伐中殉死す

▼……▲
鳳城縣警務指導官故白井威明氏
大同元年十月十三日鳳城縣刀岳保子附近において匪賊と交戰中戰死す

▼……▲
撫順縣警務指導官故島飼太助氏
大同元年十一月四日撫順縣下における討匪行の折匪賊のため拉致され匪手に斃る

▼……▲
磐山縣警務指導官故坂口末松氏
大同二年二月十七日磐山縣八重堡附近において優勢なる匪賊と交戰中殉職す長崎縣の人

▼……▲
虎林縣警務指導官故佐藤重雄氏
大同二年三月一日夕食中共匪に襲れ斃る鹿兒島縣の人

▼……▲
寶淸縣警務指導官故石川鈎吉氏
大同二年三月八日寶淸縣夾信子附近において匪賊の來襲のため戰死す

▼……▲
東寧縣警務指導官故橫山貞三氏
大同二年四月八日東寧縣下において紅槍會匪と交戰中殉死す

▼……▲
瞻榆縣警務指導官故緒方貫氏
大同二年二月二十八日瞻榆縣興隆村附近において匪賊と交戰中戰死す

▼……▲
勃利縣警務指導官故村上寶治氏
康德元年三月十日依蘭事件の犧牲者となる愛媛縣の人

▼……▲
龍鎭縣警務指導官故梅田卯作氏
康德元年五月二十七日北安鎭東北方二十支里の地點で匪賊に遭遇殉職す、熊本縣の人

▼……▲
同江縣警務指導官故三村博美氏
（承前）略

川畑嬢の歡迎舞踊會 誤解なきやう
公演舞踊會でない

昨十六日午後三時ハルピンより新京驛に下車した舞踊家川畑文子嬢一行は豫定の如く我社員に迎へられ直に大使館及滿洲國外交部等訪問國都建設狀況觀察の上ダンスホール新京會館に於る同好者の歡迎舞踊會に

＝臨み＝午後十時發列車で營口に向け出發したが、偶々僅な新京下車休憩時間を利用し新京會館主催我社後援による前記「川畑文子嬢歡迎舞踊會」に參加入場者中、あたかも川畑嬢舞踊公演會の如く解せし方ありてなごやかなるべき歡迎舞踊會に一部來會者間に物議を釀したるは甚だ遺憾であつた、上流社會人の交際場たるホール舞踊同好者の歡迎に對し我社は之を斡旋川畑嬢は十數回に亘り來會者共に心ゆくまで樂しく踊つたのにかゝはらず一部來會者はあたかも同嬢がステージに於て公演舞踊なる如く解し同嬢歡迎舞踊會の意を解釋相違に基くもので從つて當夜主催者新京會館に

＝於る＝入場料の名稱は參會料の意で主催者及び後援者も共に收入を考慮したものでなく單なる歡迎舞踊會に際し一部の方に對し諒解を乞ひ主催者新京會館の爲に以上聲明して置く次第である

街の日記

渡邊、廣重兩家 披露宴盛大

新京署渡邊警部長女政子（二一）さんと新京總領事館署廣重警部長男祐次郎（二八）氏の結婚式は十六日午後二時から新京神社で嚴かに擧げられ同五時三十分から官民有志百五十名を賓客樓に招待し盛大な披露宴を張つた

國防婦人會委員會

大日本國防婦人會新京支部では十七日午後二時から大和ホテルにおいて委員會を開いた

安坂支店新築移轉

朝日通り八一番地に營業中であつた建築金物商安坂新京支店は豫て新發屯四〇二號地給水塔前に擴張店舖新築中であつたがこの程竣工し同所に移轉した

日の出を拜するつどひ

十八日（日曜日）朝六時三十分より西公園誠忠碑前にて（新京日出時刻六時三十七分）市民早起會は六時五十分から誠忠碑前で

日本基督新京教會集會

一、日曜學校、午前九時 二、朝拜、午前十時半、演題愛の研究 吉川牧師 三、夕拜、午後七時、演題、人生案內、吉川牧師、御來聽歡迎

勝又洋服店の均一サービス

大連に東洋一といはれる本店を持つ勝又洋服店新京支店は八日以來優秀なる技術家を本店より迎へ且大連本店と同じ値段といふ破格のサービスで人氣を集めて居るが此の度初冬のサービスとして均一を始めた由、値はセビロ、オーバ各六十圓均一、切地は本店が倫敦より直接仕入れた流行柄の逸品揃ひしかも一柄二着限といふ柄止めのサービス振りである、此の後にも又モーニング均一を始める樣に聞いて居るが此の樣な機會を大いに利用して戴きたいと

盜難屆

▲吉野町二丁目一二佐藤吳服店內前田重正氏所有自轉車一台時價六十圓を十六日午後六時から同十時の間自宅前で竊取された
▲大同大街憲兵隊宿舍建築場宇井朝平、鳥飼房常兩氏は十六日午後十一時ごろ幸樂玄關で黑皮キツト製短靴一足を竊取された

けふの銀相場

金票對國幣	一二三四〇錢
金票對鈔票	一三三四〇錢
國幣對鈔票	九二・一五錢
現大洋對鈔票	九九四二〇錢

仙人掌

千鳥の千代鶴は去る八日花も恥らふ二八の歲を惜しまれ叔母に當る千鳥の女將リヨさんや寬香姐さん達に看護られ黃泉へ旅立つた▲十四日の初七日も朋輩達の手でしめやかに行はれたが、學校より踊りが好きだつた千代鶴だけにお師匠の藤間勘太郎さんのなげきもまたひと一倍である▲六つの時に千鳥に貰はれて姐さん達に可愛がられその名も千代鶴と十四の時に舞妓となつてから僅か二年足らずの年月で得がたい踊り手とまでうたはれた千代鶴であればこそゆくゆくは勘太郎師が代稽古にと練習を勵ましたのだ▲子供ながらに、はた目にも涙ぐましい程努めた踊りが因でこの七月腹膜炎で病床について、とうとう死んでしまつた、千代鶴も踊りのためだ滿足するだらう▲今春四月長春座の溫習會で鞍馬獅子の卿の君を踊つた千代鶴の可愛い姿ももう見られないのか、想へば寂しい、千代鶴よあの世とやらで思ひ切り踊れよ

特別限定數均一價御調製

背廣とオーバー

平素の御愛顧に對する御禮として愈よ嚴冬に入ります折柄、待別サーヴィスとしての均一價御調製で御座います
生地は勝又の自慢とする最も嶄新なるもののみ、品數の準備に限りがあります、故是非お早く御用命下さいませ

背廣として
ウーステッド地、スコッチ地、サクソニー地其他各種
仕立上り 六十圓均一

オーバーとして
メルトン地、ラクダ地其他各種
仕立上り 六十圓均一

各種共同一生地にて二着製り宛の特別提供

大連 勝又洋服店 新京出張所
新京日本橋通、電三四二五番

移轉御知らせ

弊店儀店舖狹隘より豫而新築中の店舖漸く完成致し候に付業務も擴張し左記へ移轉致し候間今後共倍舊の御引立賜り度不敢取以紙上移轉御知らせ申上候

新店舖 新京新發屯興安大路四〇二號（給水塔前十字路角）
建築金物 建築材料 安坂新京支店 電話三八四八番

ラヂオ受信機

遠距離聽取用 ベルエヤ 七球 一四五圓 六球 一三〇圓
近距離聽取用 四球 二九圓 三球 二七圓
蓄音機兼用大型 一三五圓

新京百キロと雖も他放送の聽取を妨げ得ず之ぞ眞の優秀品

滿電 2256 2093

國利民福を擴充 學振「智」の殿堂

五帝大・研究にかゝる豪華版 期待さる民族の栞

我學界の期待といふよりも國利民福の擴充に邁進しつゝある學振――日本學術振興會本年度後期研究補助事項の重要項目中、研究實施場所は既報の如く全國各地にその輝く學塔が高らかに聳え立つてゐる、就中五帝大に於ける重要研究は幾多擔當中、特筆重視すべきものがあるので次に列擧、共に成果を待たう

(其の三)

國防兵器の研究 特殊鋼材の製造

東北大總長 本多光太郎博士

四千五百圓の補助を受ける本多光太郎氏外第十九小委員會委員十六名の「特殊鋼材の製造に關する研究」は現下の非常時を反映するものでこれは國防上の兵器、造兵、造機、航空等の主要なる材料ばかりでなく國防上兵器の製造能力に重大な影響を及ぼす兵器材料の供給を一報鋼原料、製鋼方法鋼塊製造法その取扱ひ即ち鍛錬、熱處理、研磨、仕上等の諸作業を研究するものでこれがために日本學術振興會では新に第十九小委員會を作り豫算二萬五千五百圓三ケ年繼續とすることになつてゐる、この研究は特に民間有志學者と軍當局の主腦部の連携の下に研究されてゆくものでそのメンバーは東北大本多光太郎氏をはじめとし陸軍造兵廠作業部長林猶之介、陸軍造兵廠鐵材製造所廠內周三郎、海軍艦政本部第一部長和田信房、東大吉川晴十、俵國一、齋藤大吉東北大井上武次郎、九大村上克己、波多野貞夫等の諸氏十七名である

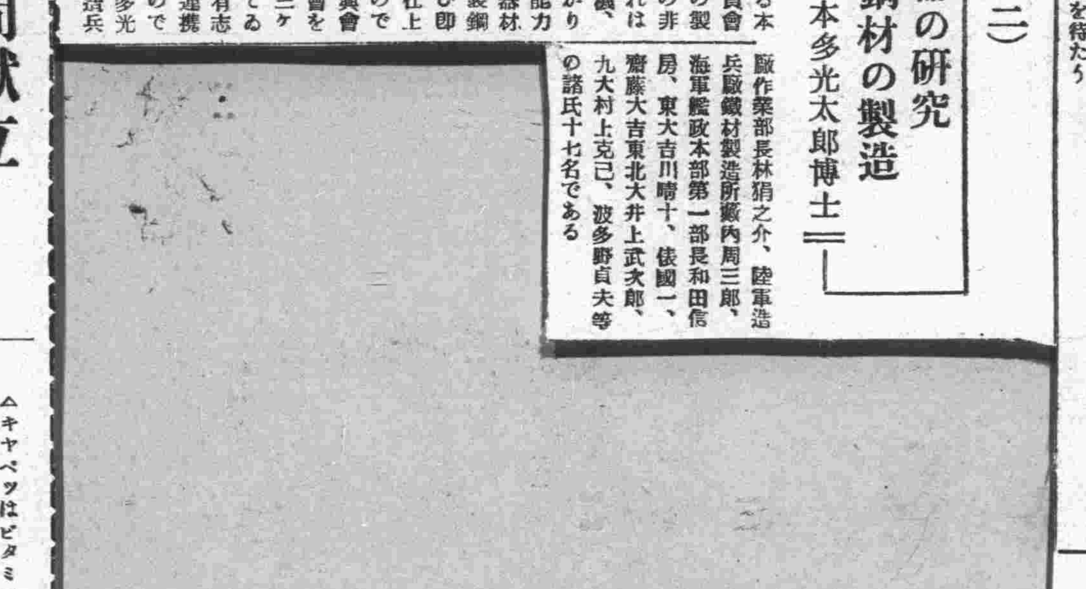

營養週間獻立 滿鐵地方部から

滿鐵地方部では第四回全國兒童營養週間に當り左記簡易な一週間分の營養料理獻立表を各家庭に配布した

日　朝　晝　夜

十五日　朝 味噌汁(赤味噌) キヤベツ、油揚 ○葉唐辛子佃煮　晝 炒り豆腐 人蔘、蓮根　夜 ポークステーキと野菜バタいため ○豆腐すまし汁

△味噌汁は榮養上牛乳にも比すべきものです
△唐辛子は幼兒にはいけません
△御飯は成る可くは胚芽米がよろしい

十六日　朝 味噌汁 綠豆もやし　晝 ロール・オムレツ(卵一個、ジヤガ芋、玉葱バター)　夜 蓮根おろし揚げ シベエビ青菜のかき揚げ大根おろし ○鯛あらうしほ汁

△大根おろしはビタミンC及澱粉の消化酵素を多量に含む
△お料理には出來るだけあらを利用した方がよろしい

十七日　朝 味噌汁 蕪 ○白すぼし大根おろし　晝 うどん、玉葱のトマトソース煮(うどん、玉葱、バター、トマトソース)　夜 まぐろのしぐれ煮(まぐろ、牛蒡) ○キヤベツすのもの

△キヤベツはビタミンBCに富む

十八日　朝 パン食(バター、卵、コヒー、角砂糖二つ)　晝 秋刀魚のバタ燒(さんま、バター、大根おろし)　夜 まぐろ刺身 生姜、さつま汁(鶏肉、牛蒡、人蔘、白味噌)

△刺身は成るべく自宅で清潔につくるがよし
△牛蒡はカルシユームを多く含む

十九日　朝 豆腐あんかけ もみ海苔 ○牛蒡鐵火みそ(赤)　晝 うの花いり(挽肉、うの花、人蔘、玉葱、胡麻油)　夜 牛肉、野菜、トマトソース煮(牛肉ジヤガ芋人蔘葱、胡椒) ○ホーレンソ辛子あへ

△海苔はビタミンAに富む
△ホーレン草はビタミンABを多く含み又鐵分に富むを以て貧血者に最もよし

廿日　朝 味噌汁 若芽 ○大根おろし　晝 のつぺい汁(ジヤガ芋、蒟蒻、大根、牛肉)　夜 豚肉、蓮、牛蒡炒 ○かき、玉子、すまし汁

廿一日　朝 味噌汁 [illegible]刺身、燒海苔　晝 人蔘蒟蒻白あへ(人蔘、蒟蒻、豆腐)　夜 茶碗蒸し(鶏肉、鶏卵一個、銀杏、麩、三つ葉)、キヤベツ、林檎、サラダ油

(1) ソノウチ、スキヲミイダシタニツポンタロウハ、ミゴトニサスケノムネヲツイタ。マイツタ、ナルホドキフシニマサルワツパナヲデマエ、ソレデハニンジユツノゴクイヲオシヘテモウサウ……ト、イヒナガラタロウニマキモノヲサズケタ。

(2) マズコカシテクジチキル……サルトビハメヲツブリ、ジユモンヲトナエナガラクジチキツタ。ジツトミテヰタタロウハナーンダ、ソンナコトナラワケハナイヤ、ボクモヤツテミヤウ……ト、イフウチニサスケノスガタガケムリニカワツタ。

ラヂオ

十八日(日曜) 新京
六、五〇 ラヂオ體操(東京より)
七、一〇 ラヂオ體操(滿語)
八、三〇 子供の時間(東京より)
ハーモニカ合奏と獨奏 宮田ハーモニカバンド
合奏 獨奏 松村和男
九、三〇 講演(日語)(奉天より)
一〇、〇〇 子供の時間(滿語)(奉天より)
一〇、三〇 演藝(滿語) 蓮香班 荷花
一〇、五九 時報(東京より)
一一、五〇 講演(奉天より)(全日滿中繼)
滿洲國各宗教念經
(1)佛教念經 祝聖壽香讃 萬壽禪寺和尚 奉天小西關
(2)道經念經 天地讃 太淸宮道士 奉天小西關
(3)喇嘛教念經 國太民安 奉天小西邊門外實勝寺(皇寺)
喇嘛 解説五十嵐賢隆
〇、二〇 謠曲(京都より) 金剛寺
〇、五〇 女聲合唱(大阪より) 大阪泉の會 京都泉の會
一、〇五 舞臺劇(大阪より) 江戸巷談 天保六花撰 前進座
一、四〇 音曲漫才(大阪より) 松本庫吉 杵屋芳奴
二、五〇 經濟市況(東京より)
三、〇〇 ニユース(東京より)
三、二〇 ニユース(日語)
三、三〇 ニユース(鮮語)
三、四〇 演藝(鮮語)
五、〇〇 子供の時間(東京より)
五、三〇 子供の音樂會 氣象通報
五、三五 番組豫告(日語)、氣象通報、番組豫告(滿語)
六、〇〇 ニユース(東京より)
六、二〇 ニユース(日語)
六、三〇 日曜特輯新作演藝(東京より)
ラヂオ小景 テオトル、コメデイ
七、〇五 長唄(東京より) 淀君春興 杵屋佐吉女流連中
七、三〇 絃樂五重奏(大阪より)
絃樂五重奏曲 變ホ長調 シユーマン作曲
ピアノ レオ、シロタ
第一ヴイオリン ロバートポーラツク
第二ヴイオリン 福井嚴
ヴイオラ 橋本國彦
チエロ ハインリツヒ、ヴエルクマイステル
第一樂章 アレグロ、コン・ブリオ
第二樂章 アンダンテ
第三樂章 アレグロ、ヴイヴアチエ
第四樂章 プレスト、ノン・トロツポ
八、〇〇 浪花節(大阪より) 寺坂の赤心 吉田小奈良
八、二八 時報(東京より)
八、三〇 ニユース(東京より)
八、四五 國民の時間(滿語)(奉天より) 奉天市之教育概況 奉天市立第一小學校長 劉文朴
九、〇〇 哈爾濱の時間(露語)(哈爾濱より)
一、講演 王道に就て ニキフオロフ
二、レコード音樂 椿姫 第三幕 ミラン管絃樂團吹込
三、ニユース

ラヂオの御用は 東京無線 電四九一〇番へ

新刊紹介

▲滿蒙知識(十一月號)巻頭言に英國實業家の滿洲視察、論說に農業移民の重要性、資料は滿鐵傍系會社の業況外四題、滿蒙時事に滿洲國地方行政改革意見を成る外九題、文藝、誌友の聲、滿學問答等々一部金十五錢發行所東京市麹町區九段四丁目四滿蒙知識社

現代(十二月號)

▲現代十二月號から面白いものコクのあるものを拾つてみると「世界大戰開幕の秘録」をまづ第一に擧げることが出來る、▲世界戰以來歐洲の天地、極東米大陸の山河、何れにも未だ眞の平和は訪れてゐない、倫敦に於ける今次の軍縮豫備會商の如きも見様によつては、世界戰の繼續だといはゞ未だ幕の下りない舞台なのである、こゝで開幕の秘録をさぐるのは、歷史的懷古的興味よりもグツと現實の感覺に強い刺戟を覺える▲「浦川捜査課長に街の捕物を訊く」「上智大學自動車部員にアメリカ大陸一周の体驗を訊く」「謎の國西部亞細亞の話」「禪と現代生活」「映畫經濟の話」「古賀廉造氏縱横談」これらには、他人の狙はぬ所氣附かぬ所をとの編輯者の狙ひの苦心が生々躍動してゐる▲意外に面白く拾ひものゝ感が强かつたのは「米國議會を感動させた種ケ島の人々」明治初年の米人の種ケ島へ漂着奇談だが、筋から云つても拾ひものゝ最大なるものかも知れない、▲呼ひものゝ「明治大正文學短篇傑作選」は芥川の「鼻」武者小路の「白樺」「わしも知らない」が出てゐる、しんみりさせる晩秋の好讀物である

圖畫用繪具 圖畫用紙 圖畫用細筆
梅ケ枝町三丁目 鳳三堂

奥の洋呂部
新京百貨店
電話三一六一番
御用命ハ迅速ニ致シマス

パン入母の米
美味 榮養 香氣
東京帝國大學教授 醫學博士二木謙三先生 外各科專門廿博士
御推奬 〔母の米〕
强力榮養素
酷寒來る!!
健康保持に榮養パンを
新京一のパン
多忙に付
パン職人 三名
見習生 拾餘名
外交員 拾餘名
本人來談
大募集
榮養長壽の源泉
新京一のパン 米の母入パン製造元
東屋ベーカリー
店主 謙田榮一
祝町五ノ一四(千葉精米所裏)

碎石 栗石 寒水石 赤黒煉瓦 河砂 運搬業
販賣
東茂洋行
富士町二丁目廿六番地
電話四九三二番

本年最終ノ美ヲ飾ル
景品付
謝恩大賣出シ

創業三十五年ノ古キ歷史ヲ有スル日米商店製品ハ今ヤ日滿代表車トシテ內地ハ申スニ及バズ海外ニ迄其ノ名聲ヲ轟カシテ居リマス。弊店ハ輝シキ此ノ榮譽ヲ記念シ各位ノ絶大ナル御後援ニ對シ深ク感謝ノ意ヲ表スル爲メ茲ニ謝恩大賣出ヲ擧行致シマス

日米商店製品
富士宣傳號
富士東京號
鬼號
善隣號

◎規定
一、賣出期間　自昭和九年十一月五日　至同年十二月廿日
一、販賣臺數　壹百臺限(期間中ニテモ賣次切第締切)
一、抽籤　日米製自轉車一台御買求毎ニ抽籤券一枚宛進呈
一、抽籤方法　昭和九年十二月廿五日新京日々新聞社立會ノ上嚴正ニ執行シ翌日同新聞ニ發表致シマス

▼景品種目▲
壹等　拾八金側腕卷時計　壹個
貳等　國神ストーブ　壹個
參等　本場特製銘仙座布團　五帖
四等　弊店特製有田燒美術帶止外　九十七點空籤ナシ

製造株式會社日米商店
滿洲總配給所
三菱商事株式會社
松田商會
新京大馬路四九
電話長三九四九 四七六八

絶對他の追隨を許さぬ
丸善石油會社の
モビール油
代理店 泰和洋行 祝町二丁目四 電話三四六六

おでんぶたまんぢうを始めました
是非御立寄御試食を……
東京生そば
紀乃國家
ダイヤ街 電五八二六番
當店獨特の味覺!!
御一報次第出前迅速!!

全額拂戻抽籤規定
一抽籤方法　御買上毎に御買上傳票を差上げます賣出期間十二日間の一日だけを公平なる抽籤に依り當籤日と致します(當籤日に御買上の御方が當籤者になります)當籤日の御買上傳票御持參の方に御買上額と同額の御希望の品物を贈呈致します(抽籤は警察官新聞社の御方の立會の上で嚴重致します)
一抽籤日時　十一月二十二日閉店後
一發表　二十三日新京各新聞朝刊紙上並に店頭に發表
一賞品引換期間　十一月二十三日二十四日の二日間(引換期間後は一切無効と致します)
一賞品引換場所　吉野町一丁目商品館に於て

場所 於 (吉野町) 商品館
十一月十一日より二十二日迄
(十二日間)
買つた品が抽籤で只になる
毛皮出張全額
拂戻大特賣會
日滿毛皮商會

卸專門店から初めて市中に見へる事になりました左記の通り思切つた方法で記念賣出を開催致します
各種オーバー裏、ラツコ、獺、狐(紅、銀、白)
婦人オーバー、子供オーバー、防寒皮オーバー
各種ショール、防寒帽子、手袋、虎豹敷物、其他一切
卸店から直接皆様へ……毛皮と防寒具なら何でも新しい良い品を豐富に取揃へて居ります
市價の二割安確實……是非一度御來店の上他店と御比較下さい

●邦文タイピスト生徒募集
一、募集人員　百名
一、資格　甲組 高等女學校卒業程度　乙組 高等小學校卒業程度
一、修業期間　四箇月
右之通募集仕候間應募者ハ至急御申込相成度候(詳細左記御問合セノ事)
新京朝日通八十一番地
日本タイプライター株式會社
邦文タイピスト養成所
電三三五八・三三六八四番

新京出張所新設
新京老松町二丁目天野商店內
電話二九二五・二九六七
精々御利用御援助の程奉懇願候
日本ペイント
大連・奉天・新京

日滿合辦 太平洋航空會社 愈よ來春設立 資本金二千萬圓で

【東京國通】樺山資英氏を會長とする航空國策研究會では豫て日滿合辦の太平洋航空會社（資本金二千萬圓）組織を準備中だつたが、大体出資者の目鼻がついたので來春會社を設立し、之と同時に飛行船三隻を手に入れて太平洋航空路開拓に乘り出す事となつた右航空路は差當り東京、新京間の無着陸航空路を開發し、次で二期計畫としては南洋、ハワイ經由太平洋を三日間で飛ぶ航空路を開拓しやうと云ふものである、而して來春早々六百萬圓を投じてドイツ、ツエッペリン飛行船一隻を購入する豫定で目下ツエッペリン會社から代表者が來朝の途にあるが購入計畫中の飛行船は曩に日本を訪れたツエッペリン號の約二倍の容積を持ち速度も百六十キロ内外と言はれて居る、第一期は此の一隻で專ら當り、次で三隻に增加する豫定である

珍らしく活氣を呈し殆んど各油房とも操業するに至つた、十月中の製造高左の通りである

大型 二、六八六、一二九枚
小型 一五四、三〇〇枚

營口商銀の貸出成績

【營口國通】過爐銀整理と營口財政救濟のため昨年十二月資本金五十萬圓で創立された商業銀行では貸出し既に五十萬圓を超過して居るが、尚救濟不能のため更に二十萬圓の貸出資金を要する至つたので同行副經理胡文波氏は財政部當局に要望のため十五日赴京した

滿クラブでは日本に次いで滿洲國を承認した友邦サルバドル共和國に對し二千四百ポンドのコーヒーを註文したがその中千六百ポンドはこの程ハルピンに到着したので常務理事金井清氏はこのコーヒー三十ポンドを滿洲國皇帝に獻上すべく來る廿四日頃當地發新京に向ふ豫定である

大吉林建設 四大案を發表

【吉林國通】大吉林の出現に備へ組織された省城建設委員會では今回

一、沿江馬路修築
一、京吉國道開設
一、商埠區劃整理
一、北山公園設備

の四大建設案を發表公布して一般市民の諒解協力を求める事になつた

有價證券の値下り 東株取引所調査

【東京國通】東株取引所調査十一日初現在全國有價證券時價總額は藤井藏相の增稅斷行發表以來諸株慘落の爲遂に株價暴落十月初現在に比し十億七千萬圓の値下りを示すに至つた、即ち十一月初の時價は株式百八十二億四千四百萬圓債券百七十一億五百萬圓合計三百五十三億四千九百萬圓で之が比較は左の如くである

一、昭和九年十月に比し十億七千四百萬圓値下り
一、昭和六年十一月に比し百億二千六百萬圓値下り
一、昭和五年十月に比し九十四億八千五百萬圓値下り
一、昭和四年七月に比し二十五億六千百萬圓値下り

バーター取引統制機關として ドイツ油房組合設立

獨乙に於ては油脂原料の輸入制限を行つて以來その緩和が

撫順、大官屯 兩新驛舍竣工

撫順驛は從來の驛舍から五十

營口油房界 十一月成績

【營口國通】十月中の營口油房界はさすがに総航を控へて

日本人赤帽

【ハルビン國通】ハルビン驛構内で日本の辨當を販賣し始めたが今度は近く日本人の赤帽が出て旅客の便を圖ることとなつた、從來露滿語を解せず不便を感じて居た日本人旅客に取つての福音である

サ國コーヒー 皇帝へ獻上

【ハルビン國通】ハルビン日

承德の工業（下）

從業者は總て男子で特殊工業に從事する職工以外は土着人が多い、組織制度も頗る封建的で、請負制度に立脚した親方によつて給與を受けてゐる一人前の職工になるには長い徒弟期間が前提とされてゐる形態を襲つた儘歩み續けてゐる左に承德工業の主なるものゝ一二を述べてみよう

（一）製油業

農家の食糧としての豆油、畜類飼料としての油粕は滿人の生活必需品として缺くべからざるものであるが當地に於ける製油業者は同興油房一つあるのみである

同房は支那傳來の原搾法に依る舊式油房で豆油七千斤、豆餅二千五百塊、年賣値二萬三千七百圓に過ぎず承德附近の需要を充す程度である、原料は頭溝、五家方面より月平均七十二石の大豆が輸入されてゐる、然し乍ら斯業の將來は有望であつて交通の發達奧地の治安維持、農村の回復と相俟つて見るべきものがあらう

（二）釀酒業

當地で釀造されるものは總て高粱酒である、原料は殆んど承德縣內のもので間に合ふものである、市內の主なる釀酒店舖裕長、大興泉、源盛合の三左の如きものである

	燒酒	粕	年賣價
德聚長	六〇、〇〇〇斤	一四、〇〇〇斤	二〇、〇〇〇元
大興泉	六〇、〇〇〇斤	二〇、〇〇〇斤	一三、〇〇〇元
源盛合	一三〇、〇〇〇斤	四〇、〇〇〇斤	四〇、〇〇〇元

斯業は承德に於ける唯一の主要工業とも云へるが、產出物は外部に出す程に至らず當地のみで消費盡されてゐる

熱河聖戰以來承德に於ける日本人の人口は千二百餘名に上り各方面に活躍しつゝあるが工業方面では、電氣業及び煉瓦業の兩方面に進出してゐる

（一）電氣業

承德の電氣事業としては南滿電機株式會社（資本金……五萬圓、事業資金十一萬三千九百六十四圓）があり、康德元年三月から開始されたが、本企業は承德文化施設上裨益する處甚大であつて、將來に於ては力强い工業原力とならう

現在は壁化炭に依つて火力を求めてゐる關係上、電力不足と、料金の高價な傾向があるが今の所は已む得ない狀態である

現在の配給燈數は約三千五百燈であるが、市內には尙四千燈の申込みがあるため、今多或は來春早々には百五十キロワット二臺增設の計畫があるが右案が實現の曉には灤平にも承德から配給する豫定である

（二）煉瓦業

大同二年七月、一郡商會煉瓦部に依つて企業されたもので資本公稱額十萬圓、實際投資額六萬五千圓で現在は主として軍契約品の製造をやつてゐる

使用職工約百名、一日の製造能力一萬箇（賣價一箇宛三錢七厘）一月の製造能力最大限は五十萬箇となつてゐる

大體以上の如くであるが、當地省公署では、承德は工業都市の素質尠く、唯交通開發と相俟つて、近縣農村の餘地が殘されてゐる小工業進展の餘地が殘されてゐるに止まり大工業地たるの資格なしと見てゐる

市況

▲上海日本向 九七五〇〇 九七四〇〇
第一回 二六五〇〇
第二回 二六五七五
第三回 二六七五〇

▲上海倫敦向
第一回 一志四片 一六分五 八分三
第二回 一志四片 四分一 一六分五

▲上海紐育向
第一回 三四弗 一〇〇 八分一
第二回 三四弗 一六分一五 〇〇〇

▲大連金鈔票
第三回 一三三〇〇〇
現物 一三三〇〇
十一月廿八日限 一三四五
寄付 一三一〇〇
歩値 出 來 不 申

▲大連上海向
引 高 安 出來高
大連銀大洋現物 九六〇〇 九六五〇

▲大連燐台向
九四六五〇 九四五〇〇

▲阪神日米 元弗 八分一 〇〇〇
賣値 買値

▲大阪株式
大株 大新 鐘紡

各地市場

（株）滿洲仲買人 福泰公司 新京東三條通四六 電話五六〇二番

▲同短期
▲大連株式 五品 先限 豆
▲同短期 滿鐵 東新 大新 鐘新

▲大阪三品 日產 滿鐵
▲仁川期米 當限 中限 先限
▲大連特產 ◎大豆 袋込 十二月限 一月限 二月限 三月限 四月限 五月限 ◎豆粕 現物 十一月限 十二月限 一月限 ◎豆油 現物 十一月限 十二月限 一月限 二月限 三月限 四月限 ◎高粱 現物 十一月限 十二月限 一月限 二月限 三月限 四月限

（株）新京射越屋 新京祝町四ノ二 電話二三四九番

新京市況

◎特產現物
大豆 二車
高粱 一車
包米 三車
小豆 一車
◎特產先物
十一月限
混保大豆
出來高
◎錢鈔先物
十一月廿八日限
鈔票對金票
出來高 二萬八千圓
十二月十三日限
鈔票對金票
出來高 四萬三千圓
◎錢鈔
金票對國幣
金票對鈔票
國幣對鈔票
現大洋對鈔票

手形交換（十六日）
金票
鈔票
國幣

新版江戸八景（はつけい）（上卷 前編） 行友李風作 鏑銀平他二氏畫

二三 旗本くづれ 三六 瀧川駿

血潮の縺れ（五）

武州拔け街道。——その秩父の荒川に沿つたところを、三度笠に風合羽と云ふ風體の渡り者が、せわしく驅拔けて行く——。

一宿一飯の義理で、世を渡つて歩く旅の風來坊、その名は庄田の銀平と云ふ江戸お構ひのやくざ者で。——いまは、その渡世の義理で秩父四方へ向ふところなのだと云ふのは、武州川股、初五郎の館に、一宿の義理に預かつたところ——降つて湧いたやうに、女仇討を頼まれたのだ。——

その理由と云ふのは、讀者も御存じの通り、川股の初五郎が、行田の權四に斬り込みを喰つた時、助太刀を買つて出た男、藥研の次郎太に女房のお玉を淩はれて、

『野郎不埒な奴やがつて、男の面に泥を塗りやがつて——生しちや置けない。』

と、初五の怒るのも尤もだ。初五は、その男の面を試ふために、旅人庄田の銀平に、不義を働いた婢、お玉を叩ッ斬つて、その刀で、お玉を誘引出した藥研の次郎太を斬つてくれとたのんだのだつた。そんな譯で、旅、風來坊、庄田の銀平は、藥研の次郎太、お玉を探し求めて、——噂に聞いた次郎太の行く先、秩父四方、荒神の杜へ歩いてゐるのだ。——

××× ×××

あれからずうツと雪降り續き、秩父、甲州、上州の山も皆な雪に、一面雪だつた。——河も野も家も——。その白一色の雪の原に、胡麻を散らしたやうに、黒い二つの人影。それは一貫子老人を、牛の背に乘せた伴太だつた。——

『太觀ときまで行かないが——、一つ

やうな雪が、笠や蓑に積つてゐる、その二つの黒點は、雪の一杯に埋つた、黒法師山の山懐へ、分け入つた。——

雪の崖の下を、——または絶壁の上を、牛はのろい足どりで、のそりと登つて行く——。

ふかい溪谷を、一つ渡ると、黒法師山の中腹に、こんもりと雪に被られた杜が見える。——

それが名高い、秩父黒法師山の荒神の杜だ。——

その恰度裏手に、雪で埋まつた茅葺の一軒家。——もう午時だと見えて、屋根の破風から煙が立ち昇つてゐる。——

黒が、そこまで來て、

『モオ』

と、鳴いた。まことに長閑な風景だ。——一貫子老人は、牛の背から飛び下りて、

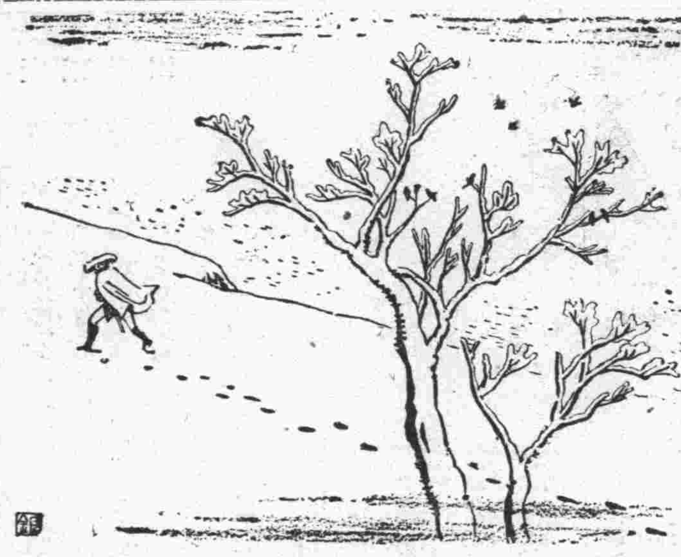

『遠いところを、牛方衆、御苦勞ぢやつた。』

と、いくらかの鳥目を、伴太に渡した。——一寸會釋をすると、老人はその一軒家の方へ——。

それを、呼びかけるやうに、

『お年寄、お踊りは何ン時になるだね？』

と、伴太が。伴太は、まつつぁりであるらしい——。

『牛方衆、——おまちなさらずに、一と足先に踊つて下され。』

と、老人は振り返つた。

『なアに、そんな道理はみられえだよ。——そりや、こつちで困りますだよ。』

『ふゝン』

老人は笑つた。——なるほど伴太の困るのは無理でない。——牛が先頭から空腹で弱つてゐるのだ。それに、伴太は、牧舍、牧舍、一貫子から貰つた、御の餞だの食ひ物が、もう一つ欲しかつたのだ。

『ぢや牛方衆、——牛をひいて這いつて來なされ——。』

と、歩き出した。

日曜 十一月十八日 癸巳 先負 破 房宿 十月十二日

●一白の人 運氣好轉の兆あるも急功を望むは不利なり 申と辛と寅が吉
●二黑の人 昇り掛けた階段も途中に足を踏み外す如し 丙と辛と丑が吉
●三碧の人 調子に乘り過ぐる時は運氣逆轉するに至る 甲と丁と寅が吉
●四綠の人 小事を蔑視して大局を不利に導くことあり 乙と丙と寅が吉
●五黃の人 勞多き割合に功少なき日氣折せず進むべし 丙と丁と坤が吉
●六白の人 相談契約は大なる悔を遺すべし後日に讓れ 甲と乙と庚が吉
●七赤の人 成功は多少後るゝとも急に念を入るが吉 乙と申と辛が吉
●八白の人 人を賴みて豫期に反すること多し文書注意 甲と丁と庚が吉
●九紫の人 勞苦の汗も夕暮に流す行水の樂みある如し 甲と巳と丁が吉

大阪商船出帆

門司、神戸（大阪行）
×印三等船客設備船 ▲印 鹿島寄港
（午前十時大連出帆）

×たこま丸 十一月十九日
うすりい丸 十一月二十日
▲昭米利加丸 十一月廿一日
はるびん丸 十一月廿三日
扶桑丸 十一月廿四日
×忘あとる丸 十一月廿六日
うらる丸 十一月廿七日
香港丸 十一月廿八日
ばいかる丸 十一月廿九日

切符發賣所
滿鐵沿線主要各驛及各地ジャパンツーリストビユーロー案內所

船車連絡切符（往復切符は汽車二割引、汽船一割引、通用期間二ケ月）
一、連、門司、神戸間乘船切符（往復切符は復路運賃二割引通用期間三ケ月）

專屬荷扱所 大阪商船株式會社 大連支店 電話四一三七番 新京出張所 電話四〇八九番 奉天代理店 電話三二〇一六番

日日案內
掲載料 一行 一回 金五十錢 一行 三回 金一圓 五行一回 金三十錢 ◇掲載日指定料金前金 十錢增 ◇廣告料金は前金

雜件

邦文タイピスト養成 午前、午後、夜間 朝日通日本タイプライター會社

貸家 賃六十圓、四十七圓 事務所及住宅向 新京ビル內 洋行

貸間 有り 東五條通十九 電話五七九〇番へ

貸間 有り 大和通四八 丸正へ

貸家 店舖及事務所向 八八、六〇、三〇、五〇圓 長榮地下室 詳細は朝日通四九益泰號

速記 個人教授及技術 誠一 大連速記研究會 吉野町吉野ハ內 京

貸間 高級電話附貸間八疊 中央通閑靜御用 の方は興安四八〇八番へ

外交員採用 募集

三十才前後ノ奮鬪家ヲ望ム 委細面談、本人來社ヲ乞フ 新京日日新聞社營業局

募集

女子會計係年齡十五歲より廿二歲まで 相當優遇詳細面談 新京ダイヤ街老松町十三 福滿大衆食堂

外務社員招聘

經驗の有無を問はず履歷書携帶本人來談あれ 新京梅ケ枝町三丁目電五七三二番 帝國生命新京出張所

募集

看護婦附添婦 家政婦 入用 朝日通八一（普通學校前） 慶應看護婦會 電話五六六九番

貸家 住宅 貸四十五圓ヨリ

倉庫 附居住 貸事務所 貸間色々 水道電氣附 日本橋通六五 沖組 電話五六二九番

簡易宿泊所

城內東四馬路廿八 公益旅舍

お知らせ

當分の間營業時間を左の通り短縮致しますから御諒承願ひます
午前八時より午后九時
理髮業組合

電話

電話 買度し 富士町三丁目 朝日タクシー內 藤

電話 買度シ 左記へ御通知下サイ 電話五九四二番 協和合作社

既設電話月賦販賣 電話賣買金融 △△△朝日通十七番地△△△ 電話用達部 △△△電話長四八二八番△△△

金融

月日掛金融 東五條通り 滿日館內 （上井）

營業

あんま 男女員多數御一報次第至急御伺致します 東二條通り橋南渡る左 一陽堂療院 電話五八二九番

あんま 男女員多數至急參上 電五八六七 高橋療院

あんまは大天狗へ 吉野町二丁目市場西門西入 電話二七三六番

性病 梅毒淋疾 軟性下疳 婦人科外科 出浦醫院 新京八島町四ノ二 電話五三三三番 淡尿生殖器病 內科皮膚病 手術毎日

寶石と裝身具

內地へ御歸りの御土產品は キットお氣に召す品な澤山御座います

寶石 新京中央通郵便局前 電三〇四七番 岩間商會寶石部 寶石東門店

燃料廉價提供

◇開業披露◇

今般弊店に於て左記燃料各種炭類の販賣を開始致しました煤煙多くして非衞生的の首都新京……各御家庭に於てコークスを用る時は衞生は元より耐火高熱にして最も理想的であり是非一般家庭に於てコークスの需要お勸め致します

撫順コークス滿洲一手販賣

尙鑄物用コークスを始め撫順炭外各種炭銑鐵類廉價を以て奉仕御一報次第迅速に配達致します是非多少に不拘御用命の程を!!

營業品目
鞍山銑鐵
（撫順）家庭用コークス
鑄物用コークス
撫順炭
外各種

卸及小賣 伊東號支店 新京住吉町四丁目四 電話五四一四番 本店奉天

配達迅速

女髮結師及弟子入用

十五歲以上四名（經驗者二名） 新京梅ケ枝町二丁目六（料亭桐壺裏） 上野美容院

御旅行者及一般の御便宜を計る爲左記取扱を致しますから御利用願ひます
一、新京驛發送手荷物、小荷物の蒐集及代理託送
一、同到着驛留小荷物代理引取及配達
右一切迅速確實に取扱ひ致しますから御用の節は電話か葉書にて左記に申込み下さい 同申込は小荷物扱所（社內二四五番）にされても宜敷うございます
中央通十一番地 谷口商會 （通濟運輸公司） 電話三三四一番

貸間

洋室 日本間 煖房水道浴場設備完 日本橋通り六三 フランスホテル 電話五二四八番

學生募集 滿蒙第一の教育機關 指定 大連自動車株式會社 大連自動車運轉手養成所 大連市山縣通二十二番地 電話8935番 交通文化の第一先驅

味の素

用ひてニコ〳〵 食べてニコ〳〵

宮內省御用達 味の素本舖 鈴木商店

八千代 吉野町 電二〇三二一 六〇一九七

永樂 吉野町 電話二一七九

防毒に産制に 現代人の常識 サック ○藏 キッラースキン 日本ハイジニック製造所 代理店 大連 日商支店

大正九年十二月十四日 第三種郵便物認可

新京日日新聞

朝刊

本紙夕刊共八頁

本紙定價 一部五錢 一ケ月一圓 一ケ月一圓五十錢
廣告料 普通一行 一圓三十錢 特別同 二圓五十錢

發行所 新京永樂町四ノ一 新京日日新聞社 電話三二二五・三三〇〇

發行人 十河榮忠
編輯人 松本勇
印刷人 水越内之介

一番良い清酒 滿洲 千福 防腐劑入らず

明年は海軍軍縮會議
軍縮を解く鍵（八）
帝國在郷軍人會から

フイリツピンの獨立問題

アメリカがフイリツピンの獨立を許せば、日本に對する脅威はなくなるから、今までの比率を其の儘にして置いてもよいではないか？、斯う云ふ說をなす者がアメリカにあり、また日本に動もすると之を是なりと信ずる者あるやうであるが、フイリツピンの獨立問題に就ては、アメリカが何故にフイリツピンを取つたかと云ふ事から研究する必要がある、日清戰爭後、露獨佛の三國が支那の分割運動を始めた、その前から中部支那に大きな權益を有して居つたところのイギリスは、之に對抗するのに單獨では不利であるから、その當時米西戰爭に勝つて一躍世界の强國となつたアメリカを東洋に連れて來て、之と共同動作を取る事が有利であると考へ、門戶開放主義を聲明することをアメリカに勸めた、またアメリカは米西戰爭後フイリツピンを取らうか取るまいかと思案して居つたのであるが、その思案して居る際にイギリスが「フイリツピンは良い所であるから取るがよいではないか、お前がフイリツピンを取らなければ、俺が優先的買收權を採るぞ」と云ふことを申し込んだので、アメリカは一も二もなく取ることになつた、

愈々フイリツピンを取ると云ふ肚が決まるとアメリカはこのフイリツピンを如何に利用すべきかを考へた、第一には、戰略的に之を如何に利用すべきや—即ちフイリツピンに大なる海軍根據地を築いて、大なる艦隊を置いて、東洋の海軍を牽制しよう、第二には、大きな商港を築いて東洋貿易の足場にしよう、第三には、フイリツピンを產業的に開發して金儲けしようと斯様に考へた、

第一の點に就て云へば、戰畧問題自體は別として、フイリツピンと云ふ所は自給自足の出來ない土地である、その特產物は麻、煙草砂糖、コプラ（椰子實）に過ぎない、蔬菜類は出來ない、蔬菜類を作ると、カナブンブンといふ蟲が居つて喰つてしまふ、日本から每年馬鈴薯一萬噸、玉葱一萬噸を買つて居る、莫大な大米を支那から買つて居る、米も、出來ることは出來るけれども、蝗が群をなして飛んで來て食つてしまふ事があつて、安心して作れないから、安南から每年莫大な量を輸入する、石炭もない、ないから、撫順炭、三池炭、松島炭、ホンゲイ炭、濠洲炭、印度炭などを何十萬噸と每年輸入して居る、石油もない、日用品も工業が發達して居らぬから無論出來ない、斯う云ふ狀態であるから生活必需品は殆んど總て外國から輸入して居るところで、一九三九年に完成するアメリカの艦隊は廿萬人の乘組員を必要とする、この艦隊をフイリツピンに持つて來ると、その二十萬人を養はなければならぬ許りでなく、千何百萬人と云ふフイリツピンの住民全體をも養はなければならぬ、だからフイリツピンに艦隊を持つて來ると云ふ事は單に食糧的に見ても非常に困難な問題になるが、更に地理的に見ると、フイリツピンは我が南洋群島及び其の他の列島に依つて日本から圍まれて居る而かも其の日本たるや、フイリツピンとアメリカ本國との中間に在るからいざ戰爭と云ふ場合には寧ろ日本とフイリツピンとの戰爭になつてアメリカ本國からは二階から目藥であつて殆んど役に立たない、最近アメリカでも『フイリツピンの價値は戰略的には疑はしい』と云ふことを言ひ出して居るが、それは即ち戰略的には價値が少ないものになつた事を現はして居るのではなからうか

最近の討匪狀況

圖們警察隊の活躍て
密輸漸次減少

【圖們國通】圖們國境警察隊に於て十月中密輸檢擧數は百六件にして此の沒收品の見積り價格は三千四百三十一圓八十二錢である、之を九月中の檢擧數四十六件に比すると件數は六十件も增加したが、見積價格三千三百七十二圓二十六錢に比し僅かに五十九圓五十六錢の增額である、之は警察隊の活躍によりて大口の密輸アトを絕ちたる證左ではあるが、此の小密輸中の主なるものは依然として鹽である

圖寧沿線討伐隊奮戰

【圖們國通】第○○○○戰鬪司令部發表

一、北部討伐隊野口部隊は八日圖寧線小三岔口と大荒溝子との中間小鹽より廟嶺の北東方山地に行動中友軍との連絡を絕ち消息頗る憂慮されてゐたが、十一日司令部宛入電に依るとスツカリ無事で各地に轉戰、武勳を樹てつゝある、即ち八日午後零時卅分小三岔口東方九キロ土排溝口附近に於て共匪卅名を發見し之を追擊して多大の損害を與へた、戰場に遺棄した敵の死屍五個負傷多數の見込みで、宣傳文、食糧の多數を押收した九日は積雪三尺餘の森林地帶に倒木多くして車輛の通過不可能なる山地に共匪の足跡を求めて進擊中午後三時半標高九一五米の高地にて小三岔口を距る東方八キロに共匪約廿名を發見、之を追つて附近一帶潛伏中の共匪を探索し午後四時敵の監視兵二名を射倒し逃ぐるを追つて共匪廿一名を發見、五名を逮捕した、十一日は午前六時大荒口子東北方八キロの山腹に匪賊十數名を發見し交戰約三十分の後、相當の損害を與へて密林中に擊退した

以上の戰鬪に於て我軍に何等損害なく、野口部隊は午前十一時無事○○に歸還して南部討伐太隊と合した

間島協助會
歸順共匪の教化に奔走

【圖們支局】歸順共匪の教化並に就職工作を主休とする間島協助會は延吉に本部を置き支部を朝月溝、八道溝、朝陽川百草溝に各憲兵隊の援助指導の下に去る九月五日より開始以來非常な成績を上げ奥地共匪の歸順する者日々百名を下らず之等に充分の食糧衣服を與へ夜間は教育を授け優秀者は自衞團員として採用、被服は被服廠より支給を受け配給し各任務につかしめつゝあるが相當の成績を見つゝあり一方勞働紹介及ひ收容所を設置し各方面の勞働使役に就職せしめつゝあり、現在迄八百餘名教育完了の上自衞及勞働に就職せしめてをり成績良好で中には治安工作員として活動中成演、李廣範外三人は正吉縣北哈馬塘馬賊首領史仲恒以下九名を捕擄するなどの殊勳を現はす者あり、治安工作も完備の域に達しつゝある

仲村部隊奉天凱旋

【奉天國通】東邊道特別治安工作の爲去る九月出動した仲村部隊○○名は今日まで前後二個月その間各地に轉戰、遂に東邊道の肅正成り幾多の殊勳を土產に十六日午後一時廿五分着列車で多數戰友將兵に迎へられ奉天に凱旋した

興京管下匪賊橫行

【奉天國通】興京縣下旺淸門北方地區には最近匪賊橫行し附近約五百天地の農作物收穫困難なるため同地方居住鮮農より興京警察分署に對し之が討伐方を請願して來たので十六日同署長より奉天署に宛て應援方を電請して來たが、奉天署では目下これが善後策協議中である

輯安縣城附近に
三百の紅軍襲來

【奉天國通】十五日輯安縣城東北九十六キロの地點に約三百の紅軍が襲來したので警察隊出動交戰に移つたが匪團は機關銃四挺を頼んで頑强に應戰し警察隊は不利に陷つたので午後四時守備隊長以下○○名は急遽應援のため出動し目下尙交戰中である

末長○隊の奮戰
黑龍宮で輕傷三名を出す

【ハルビン國通】賓江地區討匪中の若山○團麾下吉村部隊末長○隊は十一日午前四時頃黑龍宮西方十一キロの地點に於て優勢なる匪團と遭遇、交戰一時間にして之を擊退したが、此戰鬪に於て日本兵三名輕傷を受けた

海の外から

◇郵便檢査に爆彈除け　爆彈、ピストル等々物騷な物が流行するのでドイツでは最近郵便物檢査用の新爆彈除けを考案し一斉に及びて檢査を敢行してゐる

◇倫敦動物園に珍客　コドモ龍と云ふ珍動物がロンドン動物園に現れた、產地はジヤバ海で中世に橫行した恐龍の末裔であらうといはれてゐる

◇三德保證の梯子　ニユーヨークの或る金物屋が製作したアルミニユーム合金製の梯子は四十四呎の長さで重量僅か百七十二ポンド、耐久、强靭、輕便三德の保證付

森林の老樹に
歷代大統領名を刻む

米國加州南部の有名な海水浴場サンタクルーズ附近にビッグツリーといふ地名の場所があるが、此處は紅樹の森で神さびた二千年來の老樹が多いそこで今度同地方の人々は之を歷史的に記念する爲年代の古い樹から順々に第一次大統領ワシントンから歷代大統領名を之に刻み込むこととした

米陸軍機械化
五人に一個の自動車

米陸軍當局の軍隊機械化—久しく叫ばれてゐた米陸軍では將來陸軍には何うしても軍隊の機械化を擴充して戰鬪力を旺盛ならしめやうとあつて今度愈よ兵士五人に對して少くも一個の軍用自動車を備へ付け有事に備へることとなつた

本紙購讀御申込みは 三三〇〇番へ

滿洲國辭令

新京特別市公署事務官　董靜仁
給四級俸
新京特別市公署理事官　馬顯異
給七級俸
新京特別市公署行政處勤務を命す
新京特別市公署囑學　傅麟堯
給七級俸
新京特別市公署技正　吉田元一
給六級俸
哈爾濱特別市公署理事官　焦桐
給二級俸
哈爾濱特別市公署總務處勤務を命す

哈爾濱特別市公署理事官　遠矢治吉
給八級俸
哈爾濱特別市公署總務處勤務を命す
哈爾濱特別市公署理事官　鈴木健次郎
給三級俸
哈爾濱特別市公署總務處勤務を命す
哈爾濱特別市公署理事官　梁成柏
給四級俸
哈爾濱特別市公署總務處勤務を命す
哈爾濱特別市公署理事官　舟田淸一郎
同　王慶瑞
給六級俸（各通）
哈爾濱特別市公署總務處勤務を命す
哈爾濱特別市公署理事官　金恩榮
同　逢樹芳
同　高運海
給六級俸
哈爾濱特別市公署工務處勤務を命す（各通）
哈爾濱特別市公署理事官　矢部英一
給七級俸
哈爾濱特別市公署總務處勤務を命す
哈爾濱特別市公署事務官　張永年
同　汚木忠雄
同　吳福
給三級俸（各通）
哈爾濱特別市公署事務官　田原悅二
同　陳公
同　楊欽
同　王鴻年
給四級俸（各通）

北滿產の……銀狐……金狐……獺毛皮

多種多樣陳列

見よ!!
此の斯界の覇王
チユーリンの躍進ぶり
投げた巨彈を
好期逸する勿れ!!

御婦人用……

散步服	訪問服	夜會服
其他豐富	スカート	婦人外套

絹製❖ラシヤ製❖毛織物類豐富

御注文は皆様のチユーリンで

新京日本橋通十七番地
秋林洋行新京支店
洋服部
電話五三〇二番

知識眼科醫院
新京大和通六六

滿洲國財政部發行福民獎券中彩號票

第八回福民獎券中彩號碼

茲將中彩號碼列下自康德元年十一月二十二日起在各地代賣所（限得彩金未滿壹百圓者）及滿洲中央銀行各地總分支行（限得彩金在壹百圓以上者）憑獎券兌付得彩金（甲乙聯號數相同）

康德元年十一月十六日　滿洲國財政部

頭彩 壹萬圓(1)	三彩 壹千圓(1)
10.054	40.351
附彩（得頭彩號數之前後號數）參百圓(2)	附彩（得三彩號數之前後號數）伍拾圓(2)
10.053	40.350
10.055	40.352
二彩 參千圓(1)	
4.504	
附彩（得二彩號數之前後號數）壹百圓(2)	
4.503	
4.505	

四彩 壹百圓(23)

18.630	1.217
19.742	1.337
20.826	3.516
23.365	6.995
24.109	9.160
34.871	9.169
35.690	13.867
36.655	15.440
37.993	
41.233	
41.765	
45.794	
45.874	
46.405	
47.186	

五彩 五拾圓(48)

2.580	3.018	38.673
2.674	4.109	38.869
2.964	7.620	38.951
	7.770	39.324
	8.960	40.411
	9.670	41.051
	9.699	41.506
	10.080	43.894
	11.768	43.970
	11.999	44.525
	12.565	46.601
	12.644	48.194
	16.224	49.164
	17.640	
	20.723	
	21.864	
	22.446	
	23.018	
	23.033	
	24.320	
	24.553	
	25.828	
	29.685	
	33.109	
	33.223	
	34.700	
	35.326	
	37.148	
	37.224	
	37.416	
	38.006	
	38.118	

六彩 拾圓(240)

078	3.382	6.209	12.087	19.832	25.896	30.476	38.376	45.689	47.858
485	3.476	6.470	12.156	20.142	25.979	30.629	38.422	45.906	48.015
952	3.539	6.483	12.222	20.164	26.068	30.745	38.516	45.956	48.791
961	3.613	7.078	13.314	20.290	26.200	30.819	38.655	46.032	48.987
1.120	4.256	7.141	13.596	20.312	26.223	31.029	38.769	46.596	49.204
1.257	4.571	7.431	13.677	20.693	26.680	31.439	39.304	46.794	49.528
1.353	4.802	8.043	13.820	20.839	26.865	31.466	39.426	47.340	49.668
1.523	4.892	8.181	13.848	21.048	27.027	31.490	40.212	47.470	49.760
1.528	4.945	8.192	13.969	21.127	27.102	31.609	40.250	47.582	49.907
1.879	5.043	8.220	14.081	21.324	27.122	31.630	40.825		
2.313	5.366	8.226	14.183	21.389	27.256	32.598	40.917		
2.480	5.381	8.438	14.639	21.780	27.346	32.743	41.003		
2.769	5.423	8.580	14.950	21.826	27.308	32.751	41.206		
2.841	5.514	8.611	15.600	21.846	27.795	32.936	41.791		
2.901	5.611	8.648	15.734	22.167	27.883	33.110	42.165		
		8.868	15.744	22.239	28.301	33.161	42.274		
		8.957	16.215	22.268	28.433	33.341	42.722		
		9.143	16.550	22.793	28.444	33.363	42.850		
		9.301	16.801	23.254	28.536	33.376	43.050		
		9.528	16.924	23.534	28.546	33.739	43.200		
		9.604	16.938	23.631	28.640	34.098	43.882		
		9.855	17.075	23.707	28.759	34.444	44.014		
		10.119	17.296	23.980	29.048	34.834	44.107		
		10.130	17.506	24.444	29.082	35.392	44.162		
		10.239	17.601	24.508	29.257	35.538	44.520		
		10.657	17.802	24.817	29.549	36.022	44.626		
		10.835	17.858	25.042	29.668	36.025	44.671		
		10.893	18.311	25.318	29.761	36.450	45.158		
		11.337	18.440	25.752	29.777	36.592	45.291		
		11.441	18.699	25.807	30.061	37.459	45.418		
		11.697	19.173	25.885	30.278	37.501	45.508		
		11.908	19.706	25.890	30.415	37.886	45.862		

七彩 伍圓(600)

7	1.108	2.380	3.852	6.924	10.319	12.717	15.402	17.988	21.643	23.863	26.358	28.726	31.076	34.565	37.986	40.507	43.579	44.908	48.603
39	1.171	2.458	4.027	6.937	10.364	12.895	15.433	18.089	21.734	23.867	26.377	28.951	31.329	34.680	38.018	40.776	43.493	45.072	48.719
44	1.187	2.473	4.040	7.432	10.844	12.938	15.516	18.220	21.861	23.950	26.431	28.982	31.480	34.860	38.057	40.912	43.466	45.083	48.761
116	1.450	2.604	4.071	7.766	10.919	12.994	15.518	18.274	21.868	23.977	26.517	29.120	31.590	34.763	38.079	40.863	43.483	45.230	48.763
151	1.509	2.646	4.185	7.852	10.985	13.157	15.943	18.429	21.875	24.068	26.521	29.143	31.629	34.767	38.094	40.956	43.473	45.163	48.834
164	1.566	2.676	4.301	8.170	10.998	13.357	15.948	18.435	21.876	24.125	26.596	29.157	31.640	34.957	38.108	41.000	43.620	45.264	48.944
180	1.680	2.677	4.428	8.213	11.187	13.440	15.996	18.546	21.937	24.170	26.624	29.417	31.651	35.295	38.121	41.014	43.688	45.447	48.939
197	1.801	2.691	4.817	8.278	11.276	13.712	16.150	18.639	21.942	24.236	26.647	29.505	31.671	35.401	38.374	41.062	43.649	45.496	49.098
276	1.809	2.707	4.891	8.316	11.526	13.713	16.278	19.069	21.953	24.238	26.795	29.577	31.730	35.444	38.378	41.196	43.898	45.618	49.066
282	1.816	2.716	4.943	8.384	11.546	13.731	16.341	19.123	21.968	24.304	26.992	29.598	31.834	35.727	38.290	41.334	43.727	45.651	49.317
457	1.871	2.824	5.047	8.388	11.609	13.753	16.344	19.207	22.051	24.377	27.010	29.651	31.999	35.873	38.380	41.432	43.912	45.752	49.412
461	1.928	2.849	5.096	8.461	11.642	13.933	16.348	19.350	22.128	24.382	27.056	29.709	32.089	35.884	38.388	41.467	44.034	47.066	49.558
490	1.990	2.853	5.230	8.547	11.748	14.034	16.448	19.577	22.249	24.430	27.069	29.725	32.496	35.922	38.548	41.663	44.035	47.183	49.463
493	2.059	2.884	5.394	8.588	11.765	14.112	16.451	19.695	22.272	24.506	27.140	29.859	32.554	36.006	38.711	41.952	44.035	47.192	49.615
510	2.066	2.892	5.397	8.700	11.802	14.173	16.523	19.748	22.447	24.540	27.207	30.028	32.635	36.122	38.874	42.015	44.039	47.230	49.637
536	2.107	2.897	5.434	8.858	11.850	14.252	16.524	19.899	22.698	24.889	27.261	30.029	32.669	36.263	39.032	42.261	44.170	47.356	49.710
686	2.172	2.911	5.589	8.951	11.866	14.319	16.607	19.925	22.719	24.959	27.406	30.074	32.694	36.286	39.036	42.299	44.423	47.461	
724	2.228	2.936	5.660	8.958	11.886	14.323	16.631	20.091	22.750	25.013	27.468	30.116	32.975	36.366	39.196	42.444	44.506	47.465	
978	2.336	3.098	5.735	9.000	12.063	14.365	16.737	20.160	22.798	25.082	27.488	30.195	32.993	36.396	39.295	42.448	44.577	47.460	
1.011	2.366	3.174	6.030	9.086	12.131	14.379	16.818	20.430	22.908	25.121	27.556	30.236	33.287	36.487	39.375	42.475	44.583	47.512	
		3.269	6.110	9.196	12.160	14.492	16.857	20.465	22.912	25.176	27.584	30.407	33.334	36.804	39.482	42.481	44.617	47.613	
		3.302	6.124	9.233	12.171	14.505	17.164	20.609	22.966	25.344	27.662	30.587	33.372	36.863	39.562	42.519	44.656	47.658	
		3.347	6.182	9.250	12.210	14.677	17.332	20.634	22.980	25.412	27.734	30.594	33.424	36.992	39.713	42.678	44.663	47.677	
		3.355	6.198	9.354	12.226	14.698	17.339	20.721	23.175	25.496	27.904	30.626	33.479	37.101	39.756	42.683	44.676	47.694	
		3.511	6.259	9.412	12.252	14.853	17.382	20.760	23.360	25.589	27.989	30.680	33.537	37.497	39.834	42.737	44.796	47.823	
		3.526	6.556	9.414	12.293	14.910	17.478	20.793	23.412	25.683	28.013	30.767	33.627	37.627	40.018	42.765	44.878	48.065	
		3.636	6.620	9.493	12.306	14.962	17.499	20.902	23.452	25.687	28.036	30.784	33.714	37.536	40.159	42.928	45.233	48.115	
		3.675	6.723	9.545	12.433	15.005	17.583	20.991	23.481	25.903	28.211	30.978	33.887	37.644	40.246	42.979	45.488	48.178	
		3.686	6.753	9.740	12.479	15.117	17.761	21.466	23.615	25.914	28.229	30.981	33.966	37.726	40.293	42.980	45.576	48.230	
		3.777	6.755	9.836	12.527	15.167	17.782	21.481	23.679	26.036	28.414	30.998	34.177	37.735	40.356	43.109	45.588	48.296	
		3.824	6.781	10.147	12.545	15.196	17.822	21.525	23.682	26.182	28.418	31.019	34.471	37.880	40.432	43.153	45.714	48.384	
		3.848	6.898	10.248	12.699	15.316	17.920	21.629	23.804	26.342	28.437	31.020	34.503	37.820	40.604	43.232	45.836	48.460	

末彩 壹圓(4999)

與彩號末字相同者　4字

優等金牌受領

森川新京支店
曙町三丁目
電話 三八〇八番 五六二四番

本店 京城
支店出張所及派出所
內地 東京、大阪、大阪西區、神戶、下關
朝鮮 釜山、大邱、木浦、群山、仁川、平壤、鎭南浦、元山、淸津、雄基
滿洲 大連、旅順、營口、遼陽、奉天、奉天小西關、錦州、赤峰、承德、鐵嶺、開原、四平街、哈爾濱、傅家甸、齊々哈爾、海拉爾、安東縣、龍井村、圖們
朝鮮銀行新京支店
日本銀行代理店
電話 三六一六番 二三八九番

本店 東京日本橋通室町二丁目一番地
滿洲支店 大連市山縣通一八二番地
資本金 一億圓 全額拂込濟
三井物產株式會社 新京出張所
電話 三六〇 所長席 三八四 三八八 賣買 二九八 〇六三 勘定出納 二〇一二 保險、機械、庶務 二四六三 三井倉庫 三七四〇 所長社宅 三五八〇 社員社宅
取扱品目（穀物、穀粉、大豆其他豆類、大豆粕其他粕類、豆油其他油脂類、石炭 鐵道用品、電氣其他機械類一般、砂糖、セメント、燐寸、紙類、麻袋 生糸、金物、木材、化學肥料、工業藥品、食料品、其他雜品、人絹織物）

甘栗
栗羊羹
高級果實
小包便として
甘栗を內地送りの
取扱を致します
御利用の程を
新京吉野町二丁目
甘栗太郎
電話二八八七番

日英妥協すれば米國も聽從するか
妥協成立に强硬一點張でゆけぬ米國
英國側は懸命

【ロンドン十六日發國通】日米兩代表部に和協試案を提示した英國政府は今や妥協成立に懸命の努力を拂ひつゝあり豫備會談開始以來沈默を守つて來た從來の態度を改め盛に形勢有望の宣傳を開始した、ザイモン外相の如きも來週早々始めて英人記者團を引見、會談の眞相に就き說明することゝなつた、斯く英國政府が和協達成に乘り出した爲米代表部も最早當初のやうに强硬一點張りでは通らなくなり

一、日英兩國間に和協成立の際斷然會議から脫退するか
二、豫備交渉一先づ打切りを提議來年の本會議に譲るか
三、日英兩國の妥協に聽從するか

の三途の內いづれかを選ぶ外ない有様となり十六日の如きも米代表部ではデヴイス代表、スタンドレー提督以下全員參集して終日協議を遂げた、英政府は日本代表部が何等かの形で妥協試案に乘つて來るものと確信しこれに依り米國を引ずらうとする策戰で日本代表部から回答があり次第直ちに交渉を進展させ他方沈默を破つて米代表部牽制の宣傳を開始するものと信ぜられる、而して日本政府に許容する海軍力も現在のところ現行比率を出發點とし日英米三國協議の上決定すると言つてゐるが相當の增加を認めやうとして居るのは明かで米代表部でも一度和協試案を受諾すれば海軍力比率の變更は免れ難いと觀念してゐる、孰れにせよ米代表部では日本代表部から回答を出し次第本國に請訓すると云つてゐる

廢棄通告こ前後して 外相聲明を發せん

【東京國通】政府は來月上旬華府條約廢棄通告を發すべく準備中であると觀られてゐるが、右と前後し豫備會商の成否に關せず明年本會議を開催せよとの左の要旨の聲明書を廣田外相の名で發表するものと觀られる

帝國政府は華府條約の廢棄に依て無條約狀態を惹き起し建艦競爭を誘致するが如き事態の發生を希望せずして眞の軍縮を爲すべき條約の締結を望み、豫備會商で明示したが、締約國の滿足な同意を得ざりしは遺憾とするも、世界の輿論は我が提案に一致諒解するを確信し、且つ締約國で豫備會商の成否を問はず華府條約二十三條の規定を基礎とし明年中に本會議に我等の主張を再檢討し新軍縮案の調整に關し再審議致すを希望するものである

松平大使に外相の意向傳達

【ロンドン十六日發國通】吉田大使は十六日午後二時五十分パリから飛行機でクロイドン飛行場着、直ちに大使官邸に赴き松平大使と面會廣田外相の意を傳へると共に內地情勢を說明した後、海軍問題に就て隔意無き意見を交換した

產金買上價格

十七日財政部發表の產金買上價格は一瓦に付き國幣三圓二角五分と決定

日英米の妥協有望 英外務代辨者發表

【ロンドン十六日發國通】英國外務省の代辨者は十六日新聞記者との定例會見で日英米三國間に妥協成立が有望なる旨を洩し日米兩國とも結局從來の主張を緩和し英國の妥協案に近いラインで協定が成立するだらうとて頗る樂觀的な意見を述べた

松平大使は豫備會談が愈々重大時期に入るので吉田大使がこゝ暫く滯在することを希望してゐる

我が回訓を提議のため
日英會談開催を要請

【ロンドン十七日發國通】日本代表部は英國試案への回訓が着いたので代表會議を開き日本の回訓を提議する爲め來週早々日英第五次會談をすることに決し英國マクドナルド首相に要求するに決した

年末の金融 日銀は樂觀

【東京國通】本年末金融に對し日本銀行當局の見解は樂觀的で本年末は特に日銀として金融工作を施さずとも政府資金の散布に依り市場は大いに緩和され久し振りに遊資横溢の場面を展開し無事平穩な越年を見るであらうと觀測してゐる、即ち財界は過般の株式暴落で一時不安に閉されたが對策奏效しその不安は今や全く一掃された一方今後の資金集散狀況は頗る順調で遊資横溢を豫想され金融緩慢は來春に入つて一層甚だしく金利平準は一段低下を來すのではないかと豫想される

公債漸減を死守か
注目される藏相の態度

【東京國通】十九日の豫算閣議は藤井藏相の公債漸減方針と國防豫算の拮抗、床次、內田兩相の臨時利得稅案に對する態度及び閣議紛糾の際の岡田首相の裁量等を繞り政界注視の焦點となつて居るが、藤井藏相が昭和十年に於て發行せんとする赤字公債の限度は大体九年度歲入補塡公債六億三千三百萬圓餘に災害追加豫算として計上したる千九百萬圓を加へたる七億二百萬圓餘を基準として漸減主義を具體化せんとするものゝ如く從つて十年度歲入補塡公債豫定額四億四千七百萬圓余に災害豫算十年度分五千六百萬圓餘を加へたる五億三百萬圓餘と前記七億三百萬圓餘との差額二億圓を越えざる程度に復活要求を認めるならば形式的には藤井藏相の公債漸減方針は破れることゝなる、しかしながら藤井藏相が越ゆるべからざる信念として堅持する公債發行の限度は約六億圓內外に非ずやと觀られるので、藤井藏相がこの一線を死守するに於ては國防豫算との正面衝突は不可避となるであらうが、結局陸海軍の猛烈なる復活要求に降服して藤井藏相の公債漸減方針は九年度より五千萬圓漸增の現象に依つて辛じてその面目を維持するに非ずやと觀られる、而して藤井藏相は臨時利得稅に依る增稅は公債漸減主義と切り離すべからずとの建前を持つてゐるがこれに對し床次遞相、內田鐵相等も相當異論があるので十九日の閣議は種々の紛糾を以て持越し廿日は橫須賀に於ける鈴谷の進水式に大角海相が出席する爲閣議なく廿一日再開廿二日三度續行、順調に進めば同日中には十年度豫算災害豫算は同時に閣議決定に漕着けるものと觀られる

米對策を協議
デ代表は倫敦で折衝

【ワシントン十六日發國通】デヴイス代表より第二次英米正式折衝會議の報告及び請訓を受けた國務省ではルーズヴエルト大統領やハル國務長官等と連絡をとり、上下兩院とも折衝して對策を練つて居る尙ル大統領が地方旅行中故歸京するを待ち十九日頃大統領の前で正式會議を開き回訓を發するものと見られ尙國務省は豫備會商の進展を重視しデヴイス代表よりの意見を容れて廿一日よりのジユネーヴの一般軍縮幹部會へはスイス公使が代理出席せしめてデヴイス代表はロンドンに於て專ら折衝をなさしむる旨發表した

日本政府が和協試案を拒絕した際英、米、佛、伊四ヶ國間で協定せんとの案も盛んに擡頭に上つて居る、英國政府としては日本政府が和協試案拒否の場合四ヶ國協定の締結を希望するのは明白だが米國政府としては日本政府を除外した協定には到底同意せず且つフランス、イタリー兩國間の協定も仲々困難なので日本政府を除く四ヶ國協定は實現不可能と信ぜられる、米國政府は日本海軍を目標としてエスカレーター條約を締結する程度なら兎も角四ヶ國間だけで總噸數其他質的制限を協定することは絕對同意出來ぬと明言して居るので英國政府として何か日本政府を引摺り込んで日英米三國協定の實現に努めねばならぬ立場に在り妥協に熱心なのは一部斯かる情勢に基くものである

英妥協案を續る 各國の態度

【ロンドン十六日發國通】英國政府は日本代表部が和協試案を基礎に交渉を進めて來るものと期待して居るが、萬一

米國側の意向

【ワシントン十六日發國通】アメリカの在英代表部は會商の逼迫せる情勢に怖れイギリス側の妥協的意見に同意せんとする素振りが見えるが、ワシントン官邊の意向は海軍々備平等は量のみならず質の平等をも含むものであるから、この意味よりワシントン條約は日英米平等の基礎を與へたもので、アメリカの唱へる現狀維持中に平等は含まれてゐるただ兩條約も其後の事態に適應させるべく修正するのが豫備會商の目的だが三國の保有噸數を平等とするやうな突飛なものであつてはならぬ現在條約は日本に對し防禦的勢力と安全感のパリテイーを與へて居り日本側がそれ以上望むことは諒解出來ぬとの意向を堅持しル大統領のデヴイス代表への回訓內容は注目される

政民連繫に民政黨も乘氣
第二次會見は二十一日ころ

【東京國通】政民連繫問題が兩黨委員會見の後民政黨の富田幸次郎氏は大麻幹事長その他に會見の顚末を報告の結果同黨首腦部は十六日深更迄對策協議し十九日午後の總務會で黨の態度を大体決定し二十日の幹部會に附議するに決した、尙民政黨では大乘的の見地よりする連繫の趣旨に贊成なので政友會の申込みに贊成の意向で政府關係に稍々問題あるも順調の推移を辿るとせば二十一日頃富田、賴母木兩氏は政友の久原、山本(悌)兩氏と第二次會見し黨の態度を回答する筈である

(寫眞は富田氏と山本氏)

滿鐵々道部の職制改正さる
新線の伸長に備へるため

【大連國通】滿洲事變以來國內路建設工作の進展と新線の伸張に伴ひ滿鐵々道部の業務は軍事輸送の繁忙を加へて著しく擴大され現在の職制を以て之に順應して行くことは非常に困難となり從來鐵道部の一部職制改正の必要は重役間に於ても問題となつて居たが十五日の重役會議の結果、鐵道部營業、輸送の二課を擴充するに決定、之に伴ふ人事の異動と共に十七日午前十一時發表された、新職制は營業課を解體して旅客係、貨物係を課に昇格して對立的のものと爲し輸送課を兩分して輸送第一課、輸送第二課を新設第一課は從前の如く輸送事務に當り、第二課は從來の輸送課より軍事輸送を切離して之を專任するもので輸送第二課の組織は次の通りである

課長の下に第一係庶務
第二係輸送計畫
第三係工作
第四係工務

以上の職制改正は鐵道部に於ける長期の懸案が解決したもので要するに新線の伸長及び北鐵讓渡交渉成立後に於ける滿洲鐵道の事態に適應せんとするものである

旅客貨物兩課事務分科規定

【大連國通】今回鐵道部職制改正に依つて旅客事務所は廢止され新設旅客課內に合併された、旅客、貨物兩課の事務分科規定は左の通りである

△旅客課
一、旅客及び小荷物運輸營業並びに其附帶營業務に關する事項
二、旅館及び食堂車營業並に其の附屬營業に關する事項
三、客車の運用に關する事項

△貨物課
一、貨物運輸營業並びに其附帶業務に關する事項
二、倉庫營業に關する事項

滿鐵辭令

【大連國通】滿鐵々道部營業課の解体輸送課の兩分に伴ふ鐵道部及び一部計畫部の人事異動は十七日附を以て左の如く發表された

奉天鐵道事務所營業長
參事 宇佐美喬爾
命鐵道部旅客課長
大連鐵道事務所長
參事 江崎 重吉
命鐵道部貨物課長
元鐵道部輸送課配車係主任
參事 濱藤貞次郎
命鐵道部第二輸送課長
元鐵道部輸送課長
技師 猪子 一到
命鐵道部第一輸送課長
ハルビン水運局局長
參事 小澤 宜義
命鐵道部港灣課長
鐵道部港灣課長
參事 吉富 金一
命大連鐵道事務所長
元鐵道部旅館事務所長
參事 大坪 正
命大連ヤマトホテル支配人
星ヶ浦ヤマトホテル支配人
奉天鐵道事務所長
參事 白井 喜一
命同所營業長兼務
元鐵道部營業課旅客係主任

參事 小池 文雄
命鐵路總局運輸處旅客科長
鐵路總局運輸處旅客科長
參事 足立 長三
命錦縣鐵路辨事處長
鐵路總局機務處運轉科長
技師 秋田 豐作
命錦縣鐵路總務機務處輸送科長事務取扱
計畫部審査役
技師 高木小二郎
命中央試驗所機械研究課長井上愛仁不在中事務取扱
元鐵道部營業課宣傳係主任
事務員 加藤 郁哉
命鐵道部旅客課宣傳係主任
奉天ヤマトホテル支配人
象筑柴館支配人
參事 四方 辰治
命鐵道部旅客課旅館主任
元鐵道部營業課
事務員 鶴岡 久
命鐵道部貨物課貨物係主任
元鐵道部營業課
事務員 山內 繁
命鐵道部貨物課運送係主任
元鐵道部營業課混保檢査係主任

技師 早川 國興
命鐵道部貨物混保檢査係主任
新京驛長
・事務員 高澤公太郎
命奉天鐵道事務所庶務長
大連驛長
參事 稻川利一
命新京驛長
元旅館事務所營業係主任
參事 井上 芳雄
命大連驛長
大連ヤマトホテル支配人
參事 寺澤 官叡
命奉天ヤマトホテル支配人
錦縣鐵路辨理處長
平田基一郎
命鐵路總局勤務
新京驛貨物主任
事務員 石關信助
命鐵道部第二輸送課庶務係主任

新制度による
十省の面積、戸數、人口

新地方行政制度は來る十二月一日より施行される筈であるが、新制度による新らしい十省の面積及び戸口は次の如くである(大同二年十二月末現在統計による)

新省名	面積(平方粁)	戸數	人口
奉天省	六六、二二六	一、四五四、一三五	九、三〇九、三〇三
吉林省	八九、九一〇	六六一、三四三	四、六五六、六九七
龍江省	一三五、五三七	三一九、四九一	一、九七四、八三七
濱江省	一四三、四二五	六〇一、四三三	四、〇四三、〇五七
熱河省	一〇三、三三三	五五七、五〇〇	二、二〇〇、一五六
錦州省	三一、八〇一	五六二、五六五	二、九三八、七〇九
安東省	四八、二二六	三七七、三〇三	二、六四一、三二一
三江省	一〇七、五四五	一四八、〇四七	[illegible]
間島省	二九、三五九	八六、六六八	四八七、四一九
黑河省	一〇九、八二三	八、九二四	三六八、五〇三

關税改正で 洋灰小麥粉の荷動き活潑

【大連國通】滿洲國の改正關稅發表以來大連埠頭倉庫に滯貨中のセメント、メリケン粉等高率關稅となつた貨物の荷動きは目覺しく大連鐵道事務所管內の貨車使用數も昨今一日六百車乃至七百車に上り現在セメント、メリケン粉輸送の爲め貨車一千車分の輸送申込みあり、鐵道部はこれが貨車繰りに大童である、去る十二日以來の社線發送貨物數及び國線その他への合計數量は左の如く驚くべき數字を示してゐる、社線發送貨物(單位キロトン)

十二日　五八、九〇七
十三日　五七、六二五
十四日　五八、〇三六
十五日　六三、四八一
十六日　六三、六三七

合計數量(同)
十二日　七一、一五八
十三日　七一、〇二〇
十四日　六八、二八四
十五日　七三、七五八
十六日　七三、四七七

石油卸賣營業 專賣公署から佈告

專賣公署では十七日石油卸賣業者にして販賣經營を希望する者に對し左の如く佈告をした

曩に石油專賣法を公布し不日これが施行せらるべきことゝなつたが、依て從來より石油類の卸賣を業としたる者にして引續きその業を營まんとする者は康德元年十二月十日までに申請書を署長に提出し石油卸賣人の指定を受くべし、なほ申請書樣式及びその他參考書類は稅捐局專賣署、專賣分署にあるを以て必要の者は右官署に申出で受領のこと

東邊道調査團 明年早々出發

【安東國通】屢報の東邊道第二次產業調査團は最後的計畫案決定の會議に於て參加者中に多くの安東實業家を含む本調査團が年末の繁忙期を前にして出發するは時期を得たるものに非ずとの理由で出發期は來年早々に變更された、單に期日のみならずコース其他につひてもそれまでに案を練つて最善のものが決定される筈である

日濠通商條約交渉と 京阪神貿易業者の要望

【大阪國通】濠洲政府は愈々日濠通商條約締結交渉に乘出し特に無任所大臣ガレツト氏を交渉委員に任命したが、日本側も通商局第一課事務官新納克巳氏を近く濠洲に派遣することゝなつた、政府としては右日濠交渉開始に先立ち一應民間當業者の意向を聽取する必要があるので十六日午前十時より大阪商工會議所で京阪神貿易關係者百五十名を召集し、官民懇談會を開催し隔意無き意見の交換を行つたが、當業者側は左の如き希望を述べた

一、本邦綿製品に關する日英特惠關稅を最低一割程度迄縮少する樣努力せられたし
一、割當制限による通商條約締結は可及的に避けられたし
一、最惠國條約の締結を確保せられたし
一、關稅引下げに努力せられたし

富士山の萬年雪を引く 東京市貯水池計畫

【東京國通】東京市水道局では大貯水池計畫を樹て調査を進めつゝあるが最近富士山の萬年雪に目をつけるに至り富士山の南側に注がれる駿東郡の水源地が有望視されて居るが、これを東京に持つて來るには相當の經費をかけて工事を施行せねばならぬので目下愼重に調査を進めて居る、これが假令出現するとしても相當の年數を要する事は明かだが若し此の計畫が實現するに於ては東京市民の飲料水供給は全く心配が無くなる譯で富士山の白雪が東京市民の命の糧になると云ふ調べも面白い話である

松島大使 北滿より歸る

松島元駐伊大使はハルビン觀察を終へ十七日午後三時着列車で再び入京した

枝原中將 十八日來京

軍令部出仕に榮轉の旅順要港部司令官枝原中將は十八日午後五時半着アジアで來京十九日滿洲國皇帝へ謁見離滿御挨拶並びに軍司令部其他へも挨拶の上即日午後四時離京の豫定である

四平街便り

田中分遣隊長凱旋 双陽磐石方面に於て紅軍匪討伐の爲め出動中の田中分遣隊は十月五日午後四時廿分出動以來四十五日赫々たる戰功を樹して歸四した、驛頭には日滿官民多數が歡迎した

音樂會 四平街洋樂同好會員は東北の飢に泣く憐な同胞へ送るため義捐金募集音樂會を來る廿日午後六時半より滿鐵クラブホールに開催することゝなつた

人事往來

▲久米成夫氏(奉天署總務長)十七日午後五時三十分着奉天から國都ホテル投宿
▲辻竹次郎氏(請負業)同上

偶語

▼滿鐵々道部關係の人事異動で高澤驛長が奉天へ、石關貨物主任が本社へそれぞれ榮轉する
▼高澤さんは新京驛長として新京人には古いお馴染みだ、今去ることは本人に取つて無量の感慨、お名殘り惜しくもあらうがこゝらが轉任するも潮時といへば潮時であらう
▼永く同じところに居れば誰しも人間として情實も出來ればまたあらぬ噂も立てられる問題が起らぬ先きに時機を見て他に出るのが最も策を得たものだ▼石關氏はベースマンとしてこれまた新京では誰知らぬものはない、現在新京チームの監督であり、今氏に去られるのは遺憾だが榮轉とあれば止むを得ない▼十七日から三日間、滿洲土木建築協會樓上で栗原信畵伯の作品展が開催されてゐる、畵伯は二科會の會友、最近は特に滿蒙の風景に親しんで畵筆を揮つてゐる▼出品作品は滿蒙に關するものばかり三十余点、その筆致はいよいよ獨自の冴えを見せてゐるのは喜ばしくぜひ一度は觀て置くことであらう

天氣
天氣　西の風一時晴曇
氣温　最高 十三度四　最低 一度三
日出　前六時三十七分
日入　後四時十一分
月出　後二時十分
月入　前三時〇七分

運のよくなる 觀相と易斷

結婚相性 家相病氣 撰名命名 百般
正象師責任鑑定
出張鑑定と通信鑑定に應じ尙高島易本、曆も販賣します
不運不幸惱み煩悶の生活より今直ぐに
光明の道へ
場所 新京東一條通り室町小學校前田中ビル二階
高島易斷 新京本部

司法部飜譯官募集公告

一、募集人員 約二十名
二、應募資格 (イ)年齡二十才以上三十五才迄男子日滿人を不問、(ロ)日滿語の會話及飜譯堪能者(ハ)品行方正志操堅固身元確實の者(ニ)中等學校卒業又は之と同等以上の學力所有者
三、應募期限 康德元年十一月末日締切(締切後の到着は無效)
四、應募手續 應募者は左記書類を封筒に納め表面に願書在中と朱書し司法部人事科へ持參又は郵送すべし(イ)履歷書記載事項、氏名生年月日原籍現住所職歷賞罰(ロ)戶籍抄本又は現在地警察官署の身分證明書、但し本年六月以後の作成に限る(ハ)寫眞、臺紙に貼付せざる手札形半身脫帽裏面に氏名年齡及撮影年月日記入(ニ)卒業證書又は同成績證明書
五、詮衡方法 日滿語の會話及飜譯
六、詮衡期日 飜譯は本年十二月十日、會話は同月十一日より約三日間毎日午前十時至午後四時
七、詮衡場所 新京司法部
八、採用決定 採用決定通知は直接本人に之を爲す
九、採用後の待遇及勤務場所 中等程度學校卒業者にて職歷なき者(滿人三〇圓、日人六〇圓)以上專門學校以上卒業者にて職歷なき者(滿人五〇圓、日人一〇〇圓)以上尤も實務經驗者又は職歷所有者には各自の經歷及力量に照し適當の俸給を支給す 司法部又は本邦主要都市所在地法院檢察廳
十、應募者注意事項 應募者には願書受理後詮衡通知書を交付若くは送付すべきにより、最初の詮衡當日の午前九時半迄に司法部人事科に出頭右通知書と引換に詮衡票を受取るべし

鹿谷齒科醫院
三笠町二丁目十一番地 電話五二三六番

三色羊羹
新京輸入組合加盟店 和洋製菓 峰長春堂 電話三一九一番 電話五四四七番
同市場內支店 電話二八四二番

貸出勉强 保管確實 流質品安賣
質
新京百貨店向 榮屋質店

社交ダンス教授
主任教師 青木徹
▼教授時間 毎日正午より午後三時まで(日曜日は休業)但し日曜、祭日に限り正午より午後三時まで
▼教授料 一ケ月券 二〇圓 半ケ月券 一二圓 一日券 二圓
▼教授種目 クヰツクステツプ、モダンブルース、モダンワルツ、モダンタンゴ、ルンバ、パソドーブル、スケーターズワルツ、スローフオツクストロツト、クラシツクタンゴ其他シーズンスニユーステツプ
初心者に對し特に懇切に教授致します
教授時間中ダンサー若干名特に出場
キヤピタルダンスホール

海陸運輸 建築材料運搬 引越荷物
井本運送店支店
新京祝町二丁目 電話長三八四三番
本店 奉天宮島町 電話二七八一番

美人印
朝鮮 黃州林檎
農場より皆樣へ
森農場總代理店 內外高級果實
株式會社 森六商店果實部
新京祝町二丁目五 電話五七五五番

自力更生

學士さんも一緒に道路掃除

奇篤家平井氏の指導で自疆會の活躍

人間は健康である限り働かずして食ふ資格はない、假りに失職しても徒らに依頼心ばかり起して恬然として人の仁にすがり、また業がなくなれば尻尾を巻いて郷里に引揚げる意氣地のない青年の多い世の中だ、ところがこゝにもつとも眞劍な精神に立戻つてほんとうのドン底からたゝきあげて自力更生の眞理を植付けてゆかうとする人々の集りがある世の奇篤家平井織之助氏によつて客月創立された自疆會本部では徹頭徹尾働くことによつて一日の糧を得るといふ主義の下に地方事務所の許可を得て十六日から日本橋通の道路掃除を始めてゐるが中には大學卒業の學士さんや高商卒業などの立派な肩書をもつ人々も苦力同様、いや極めて朗かに無邪氣な顔付でスコップを手に手に勇敢に働いてゐるのも、見るからに頼もしい限りで彼等の面上には過去の煩悶もなく希望にかゞやいてゐる、なほ同會は「一人の日本人あることは必ず一個の日本國あり」の標語たる精神によつて各自就職するまでは食は高粱、職は苦力同様の雜役に從事することになつてゐるが、現在同會にあるものは大學卒業一名、高商卒業一名、中等程度三名、高等小學卒業五名で、生活費は一日僅かに二十錢で何等不平不依頼心もなく各自仕事にいそしんでゐるもので臨時雇入れ手傳雜用一切にもせいぜい利用して欲しいとのことである

警察官講習所生 二十日朝來京

內務省警察官講習所生鮮滿視察團一行百五十四名は同講習所教授小川喜一氏引率のもとに東京を十四日出發、一行は大連經由で新京には二十日午前八時五十分到着一泊の上二十一日午前七時十分發奉天に向ひ朝鮮經由で二十六日ごろ東京にかへる豫定、なほ同團体が今年最後の視察大團体であらう

新京農安間 鐵路局のバス復活

鐵路局の新京と扶餘農安間國營バスはペスト猖獗以來運轉中止中の處大體ペストの憂無くなつたので取敢へず新京農安間バス復活に決し十八日午前八時始發から從前通りのダイヤで運轉されることになつた、尚新京扶餘間も近く復活の豫定である

トピック 栗原信書伯の滿蒙作品畫展

過去一箇年間を滿蒙の風光に親しみ、獨自の筆により特殊性をつかむことに努力して來た二科會友栗原信書伯は滿蒙の作品三十余點を以て十七日から十九日まで八島通滿洲土木建築協會階上で畫展を開催することになつた、氏はヨーロッパ各都市の美術館を巡り、滯佛三年間フランスの現代大家ピッシエールのアカデミー、ランソンおよびアカデミー、グランショミエ等に學び毎年サロン、ドウトンヌに出品して新官賞派としてジュルナル、ルタン及びジュルナル、ルマタン紙の稱讃を博し同氏獨得の畫境は一昨々年秋二科の特別出品（十點）において昭和洋畫奬勵賞を得、一昨年二科會友に推薦せられ、なほますます斯道に精進してゐる人である、なほ作品は新京、奉天、ハルビン、ハイラルその他の各地にあつて物にしたもの三十八點、蒙古の作品はこの夏六月關東軍司令官官邸の蒙古風景を描きに行つた時のもの、ハルビン風景は七八月「スンガリーの夏」その他、二科作品の製作に滯在してゐた時のもの、南滿の秋色および多景はこの秋の作品である

新京高女バザー 二十五日から

新京高等女學校では來る廿五日の日曜日例年のとほり秋季バザーを開催することとなり目下教職員のよき指導下に全校を擧げて平素習得の蘊蓄をかたむけて學藝品の製作にもとより孜々として萬般の準備中であるが、華々しく開催の曉は市民多數の參觀を希望するとのことである

市公署で小賣市場と病院新設

市公署では大同大街財政部新廳舍附近の官吏住宅の激増に伴ひ居住者の希望を容れて小賣市場と市立病院を新設することゝなつた、市場は大緯路と大同廣場の中間に、病院は現實業部廳舍附近に建てられるが、共に明年度內に綻成されるはずである

ラヂオ講習會 二十七日から

滿洲電氣協會主催、新京放送局滿電新京支店後援の第二回ラヂオ講習會は廿七、八、九、三十の四日間毎日午後五時から同六時まで新京高女で開催されることゝなつた講習科目および講師は次の通りである

二十七日滿洲無線界の現狀―參謀部佐々木少佐▲二十八日世界のラヂオ界について―長谷川新京放送局長―ラヂオ受信機と電氣料金、テレビジョンの概論―浦江滿電營業係長▲二十九日無線法規概論―交通部岸本俊治氏放送設備と受信原理―新京放送局加藤誠之氏

なほ會費は印刷代として五十錢を要することゝなつてゐる

中銀印刷處の不正事件發覺

憲兵隊で關係者取調べ中

滿洲國中央銀行印刷處の不正事件に關し新京憲兵隊特高課では課員を各方面に派し內査を進めてゐたが新葉處長を初め井上會計科長、佐伯總務科長が共謀し同處の印刷機械並に洋紙、印刷インク等の購入に際し商人側と謀り不正見積を行ひ商人から多額の收賄を受けてゐるを突止めたので同隊では新葉處長、佐伯總務科長、井上會計科長を留置し、取調を開始するとゝもに機械の購入先である大阪の某々商人に對しては大阪憲兵隊に取調べ方を依頼した、一方新京では關係證人として數名の商人を呼出し取調べてゐる、同印刷處の機械並に印刷紙、インク等の購入總額は十三萬圓余で右に就き同印刷處の監督である投資科では語る

事件の總ては目下新京憲兵隊本部で取調べてゐるため何事も話すことが出來ない又收賄事實その他金額等は全々判明しない、新葉處長は色々の評判はありました

不正な金で藝者を落籍

新京憲兵隊の取調べによると新葉光三は商人から受けた金額で昨年十二月二千五百圓で三笠町料亭嬉野抱藝妓小艶を落籍し滿鐵病院前に圍ひ愛の享樂にひたつてゐたものである

二十一日中に現品の未到着

新稅率を適用さる

滿洲國の關稅率改正に伴ひ到着貨物の課稅率適用については關係各方面から多大な關心をもたれてゐたが十六日滿鐵本社から貨物事務所に對し左の通りの入電があつた

滿洲國改正關稅率は二十二日より實施されるも廿一日中に稅關所在地に貨物到着同日中に申告されたる貨物については舊稅率を適用、約束品にして申告ある貨物といへども廿一日中に現品未着のものは新稅率を適用

誠忠碑の遺骨 あす發掘

西公園誠忠碑に合祀されてある南嶺、寬城子戰々歿者遺骨は今回新京忠靈塔に全滿の分骨と共に納骨することゝなり十九日午前六時半から關係者立會の上發掘する事となつた

鄕軍公主嶺支部 けふ商業で武道大會

帝國在鄕軍人會公主嶺支部では十八日の日曜日の午前九時から新京商業學校講堂を借り公主嶺鄕軍分會昭和九年度武道大會を左の次第により擧行する旨支部長獨立步兵第一大隊長本間貞次氏から各方面に案內狀が發せられた

大會次第

一、集合（午前九時）
二、勅語奉讀
三、試合
四、賞狀賞品授與
五、支部長訓示
六、解散

防空演習を御覽の皇帝陛下

滑るのは危險 氷はまだ薄い

學校、家庭から子供へ

いよいよ滿洲の寒さも本ものにならうとするきのふ今日、早くも西公園の潭月池ひさご池には氷面に薄氷さへ張るやうになつた、氷の厚くなるのを待ちきれぬ新京の子供さんたちは夕方西公園に繰り出してひさご池や潭月池上方薄氷の上を戲れて滑り始めたので公園內の見廻り人は危險だからといつて子供らを引とめるにも拘らず大膽にも滑つてゐるので地方事務所の方で許可のあるまでは絶對に池邊で戲れぬやう各家庭學校側からも兒童に注意されたいと

軍用犬協會 單獨犬犬籍登錄開始

滿洲軍用犬協會新京支部では軍用犬交配準備の爲め單獨犬々籍登錄を開始した、本登錄は協會所屬種犬の種付を希望する者には絶對必要で尚未入會員の場合は至急入會手續を經たる上更に犬籍登錄手續が必要であると、申込所は新京東五條通五滿洲軍用犬協會新京支部（電話五九五八）

サロン富士で昨夜亂闘

十六日午後九時ごろ富士町三丁目サロン富士で滿鐵醫院運轉手某々が友人七名とゝもに飲酒中暴力團を裝ふた二名の怪漢が泥醉し喧嘩を賣込み口論の末コップを投げ大亂闘を演じた居合せた女給あけみ（二一）さんは投げ出す皿が頭部にあたり負傷した急報に接し富士町警官派出所から係員が急行したが時遲く怪漢は逃走した

日系官吏が義捐金

飢えと寒さに貧窮のどん底に呻吟する東北地方農村を救ふべく遍い手は全世界の同胞から伸べられてゐるが、滿洲全同胞官吏は月給の百分の一を義捐金として醵出窮乏農村救濟の一助とすることゝなつた、なほ毎年水害のため今は立つことが出來なくなつた北滿各地農村の救濟に對しても全滿洲國官吏は義捐金を贈ることにした

鄭總理と遠藤廳長 花輪と清酒を靈前に

護國の英靈三千を合祀する新京忠靈塔の竣成式及び納骨式は來る二十一日午後四時から北安路忠靈塔廣場で行はれるが、鄭總理及び遠藤總務廳長は花輪と清酒を靈前に供へることゝなつた

ツ號賣込にハ技師渡日

獨乙ツエッペリン會社技師ブレーブト、ハウド大尉は九日シベリヤ經由新京財政部當局との間にツエッペリン飛行船と滿洲大豆のバーターシステムに就て折衝中であつたが具體的結果に到達せぬまゝで離京、十七日大連出帆東京に向ふことになつたが渡日の目的は設立準備中の太平洋航空會社にツエッペリン飛行船賣込み交渉のためで一隻六百萬圓內外のもの三隻の豫定と言はれてゐる、因にブレーブト、ハウド技師は退役陸軍大尉で歐洲大戰當時はツエッペリンの船長として幾度となくロンドンの空襲に參加し偉功を樹てた勇士で、現にエッケナー博士の右腕としてツエッペリン會社で重きをなしてゐる優秀なる技術者である

滿洲電業株主總會

十一月七日附を以て實業部より設立認可を得た總資本金九千萬圓の滿洲電業公司では現物出資合併事業の讓渡營業開始に關する總ての設立準備を終り十七日午前十時より新京ヤマトホテルに於て創立第一回株主總會を開催し、吉田社長より設立經過の報告後北滿電業買收契約の承認、役員の報酬等を決定して正午散會したが愈々電氣事業法の設令を俟つて十二月初旬より營業を開始する運ひとなつた

小川氏理由説明を要求 法廷論爭で緊張

【東京國通】昭和三大疑獄公判は小林裁判長の判決理由朗讀が午後零時十分終るや、小川平吉は突如發言を求めて裁判長の證據説明を求めたが、裁判長これを拒むや更に小川は此の事件で非常に世間の疑惑を受けて居る、裁判長の判決理由の説明を聞いて驚いた此事件は小原法相が次官時代に起きたものでその後小原氏が控訴院長の時宮城判事を係りに決めたにも拘らず小林裁判長に取り代へた、これに對し世間では色々に取沙汰して居る その理由が何う云ふ譯だか知らぬが、司法權の獨立の爲めに證據を明かにして貰ひたい、當審では證據は全部退けて御調べになつてゐるが之を明かにして貰はねば獨斷的な裁判と考へると色を爲して詰寄つた、之に對し裁判長は

證據説明をすると大變な時間を要する

となだめたが、濱田辯護士起立し小川の聲援を爲し裁判長との間に押問答が重ねられ、次で辯護士より休憩を要求したが、裁判長は飽迄判決を下さんとし、證據説明は後からするから聞き度い者は殘る樣にと述べ、休憩はしないと宣言し、遂に判決を言渡したが豫期せぬ論爭に法廷は非常な緊張を呈した

西公園南嶺間

國都の幹線漸く完成す

西公園前から南嶺まで一直線に延長四キロ半の大同大街が漸く全通した、大同大街も西公園から財政部新廳舍前までは早くから完成されて開通してゐたが、財政部廳舍、南嶺間約三キロ半はまる九月國都建設局土木科の手で着工してから僅か二ケ月餘りの間に開通してしまつたのだ、荒廢した野原に道幅五十四米、三キロ半の近代的道路をほんの二ケ月で開通さした國都建設局の努力振りは異常なもので、これで西公園から南嶺まで全長四キロ半國都の幹線大同大街が出來上つた、急激に拓けゆく國都の姿をシンボライズする直線コースの大同大街は附屬地と南嶺を時間的にも長さの上からも著しく縮めてしまつて、附屬地から南嶺まで城內大馬路、北大街、南關を經て南嶺街道を迂廻した今までの不便は一掃され、近代的國道大同大街を快走する自動車は西公園南嶺間を十分で走つてしまふ、建設局では目下同大街の中央部六米のアスファルト舗裝を急いでゐるが、舗裝工事は來る十二月十日までに完成される豫定である

雜草の 荒野から近代都市へ

こゝにも新京のプロフィル

世界に誇る新都市計畫線上を邁進する國都の拓けゆく姿は目覺しい、將來の新京の中央驛と銘うつて南新京驛が出來上つてから間もないが、新京驛と南新京驛間の鐵道沿線興安橋と南新京驛間の安達街と滿光路の兩小賣商店街の土地は早くも半分賣れてしまつた、國都建設局土地科十七日現在の兩商店街土地賣却成績は次の通りで

安達街（總數二二六筆）
賣却濟 九一筆
未賣却地 一三五筆
滿光路（總數四五筆）
賣却濟 二〇筆
未賣却地 二五筆

百十一筆の內南新京驛附近には旅館が七筆、兩商店街を縫つてつくられる料理屋、待合、藝者屋の三業關係とカフェーバーを併せて約四十筆といふ割合で安達街を中心とした柳暗花明の巷が出現するのも遠くはない、現在完成されたものは近く開店する東京吉原伊勢崎樓から進出した「東京閣」だけであるが、來春解氷期と同時に一齊に建築に着手される筈で來夏までには華やかな商店街が市民にお目見得するだらう

「實に多忙な三年半でした」

榮轉の高澤公太郎氏語る

榮轉の報を齎らして常盤町二丁目四番地の高澤驛長自宅を訪へば恰度勤務からかへつたばかりで制服のまゝ應接間で語る

まだ內報にも接しませんがそれは本當ですかいづれにしても正式辭令が出ない內は何も申されませんが若し本當とすれば私としてはこの新京は年數こそ僅か三年半ですがその間種々な問題が惹起された中心地で直接間接自分もたづさわり從つて思ひ出深く感慨無量にせまるものがあります、驛長として吾妻驛長から轉任したのは事變勃發直前六月でしたがその前大正四年ごろでしたか例の二十一箇條問題の際は貨物方面に働きに領事館に連絡に走つてゐたものでした、また寬城子衝突問題のときもそうでした、第二回目に驛長に着任早々滿洲事變が勃發して驛としても軍隊、軍需品などの輸送から引續いて國都新京の現れで著しい旅客の増加で隨分頭もなやましたそれに秩父宮殿下の二回に亘る御來京を始め閑院宮若殿下の御來京があり近くは滿洲國皇帝陛下の地方御巡狩など高貴なお方の御旅行も恙なく濟ましたことなども光榮に思つてゐます何と申しましても最も腦裡深く刻まれたのは滿洲事變と、新京の發展伸張ぶりです

なほ高澤氏は外語の出身で昭和六年六月吾妻驛から長春驛長に着任今日に及んだものである

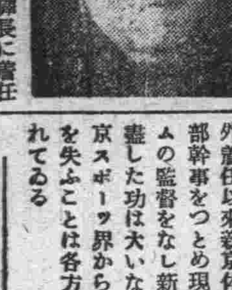

新京運動界の功勞者 石關信助氏

第二輸送課庶務主任に榮轉の石關貨物主任は京都帝大の出身昭和七年十月末營口貨物主任から新京貨物主任に轉勤今日に至つた人で同氏は本職の外當任以來新京体育聯盟野球部幹事をつとめ現に新京野球界に盡した功は大いなるもので新京スポーツ界から氏の如き人を失ふことは各方面から惜まれてゐる

誕生

▲笛木英雄氏（入船町二丁目十五番地）次男浩さん九日出生
▲外園半十郎氏（日本橋通り七十九番地ノ三）長男俊雄さん十四日出生
▲岡本武德氏（羽衣町三丁目四番地ノ三）次男正道さん十一日出生

特別限定數均一價御調製

背廣とオーバー

平素の御愛顧に對する御禮として愈よ嚴冬に入ります折柄、特別サーヴイスとしての均一價御調製で御座います
生地は勝又の自慢とする最も嶄新なるもののみ、品數の準備に限りがあります、故是非お早く御用命下さいませ

背廣として 仕立上り 六十圓均一
ウーステッド地、スコッチ地、サクソニー地其他各種
オーバーとして 仕立上り 六十圓均一
メルトン地、ラクダ地其他各種
各種共同一生地にて二着限り宛の特別提供

大連 勝又洋服店 新京出張所
新京日本橋通、電三四二五番

●募集
一、サービス係 拾名（高女卒業又は高小學卒業程度）右十七歳以上二十二、三歳迄の御方
一、男ボーイ 二名（公學校卒業者）右十六七歳の滿洲國人
●以上御希望の御方は履歴書御持參當座事務所へ御越下さい（給料及手當は面談致します）
面會時間 午前九時より午後五時まで
株式會社 長春座

質
保管叮嚀、貸出正直
梅ケ枝町四ノ十六
肥後屋質店
電話五二九四番

●給仕募集
一、人員 一名
二、學歴 高等小學校卒業
三、年齡 十六、七才
四、保證人 市內在住者貳名
右希望者ハ履歴書携帶組合事務所ヘ本人出頭ノコト
新京三笠町一丁目二六
新京輸入組合

日記 一九三五
▲各種全部到着▲
お早くお求め願ひます
新京吉野町一丁目
㊄森野商店
電話二一五一番

小林前海軍部司令官送別會ノ件
拜啓 益御清祥奉賀候 陳者前駐滿海軍部司令官小林中將閣下御榮轉ニ當リ送別ノ微意ヲ表スル爲左記ニヨリ送別會開催仕リ度候間奮ツテ御申込願度
記
一、日時 十一月二十一日正午
一、場所 大和ホテル
一、會費 金五圓也（申込ト共ニ會券引換申受ク）
一、申込所 滿洲國附屬地 新京地方事務所庶務係 新京特別市庶務科
一、申込期限 十一月二十日正午迄
主催 關東憲兵司令官 新京總領事 新京地方事務所長

月刊雜誌 文房具 事務用品 和洋紙
新京吉野町銀座街
ミツワ書店
電話二三三一番

女人婆羅門（十四）

長田秀雄 作　西正世志 畫

港の月夜宴（六）

男は、長閑々々と、まだ立ち去つて行かうとする氣配も見せなかつたので、女は、—

「ね、早く出て行つて呉れないと、若邊に感づかれてしまふぢやないか、滅茶々々になつたら、どうしてくれるんだえ」

と、せきたてた。

「それもさうだなあ」

漸く、男も、納得して。

「それぢや茶々を淹れねえことにして、これから俺は、黄金町にでも行つて、ゆつくり泊つてこやうか」

女は寧んだ。

「それぢやお前さんは、濱崎のバタ臭い女の處へ行くなり、岩龜樓、五十鈴樓、神風樓などの女郎屋に行くなり、勝手にしたらいゝぢやないか」

「有難い——それぢや少々高値が、岩龜樓にでも行くわさ」

「お前さんの柄としたら、岩龜樓は勿體ない、望海亭の支那人相手の女郎でも買ふが身上だらうよ」

「馬鹿にするねい、こんな見掛けの悪い男でも、遊び場所だけはづんと綺麗なとこばかりだ。そんな支那人相手の、韮臭い女なんかあそべるもんか」

「大きく出なすつたが、お前さん氣はたしかかえ、岩龜樓と云へば、洋館づくりだよ、衛式な人間は、まつすぐ行けないところだよ、それに、そんな扮装で行くのかい？」

この時分、横濱の岩龜樓は岩槻佐吉と云ふ人の經營で、嵩美を凝らしたところであつた。

五十鈴樓は、鈴木久作と云ふ人の經營で、どちらも大樓中での大樓で、異人の紳士階級を客とすべく、華美を盡した處であつた。

それも異人のみの專門娼樓としたら內地人の顧慮を揺くと云ふので、內地人の遊び場所も造つた。

洋館は三層樓、和館は二層樓、

岩龜の藏數は、一段と壯觀であつた。

岩龜樓は江戸生れの柴紀と云ふ若者が、唐土の阿房宮を模して設計したものであつた。その豪華絢爛の壯なる、他に類のない立派さで、世にこれを黄金臺龍宮城などと嘆美したほどだつた。

「それぢや岩龜でも何處でも、お前さんの好きな處に行くがいゝ。さ、早く、早く」

「また、追ひ出しか、それぢや醒るよ、あばよ」

漸々と男は、忍び足で出て行つて。

「やけに、つんく冷えらあ」

と、呟いた。

從是夜半三時に近い刻限だ。

「はくしよい」

くしやみをして、嫌な足調で、男は、橫町へ外れて行くと、

「しまつた」

と、急に、棒立になつて了つた。

ピリ、ピリ、ピリツ—

警笛だ。

（うゝん、畜生つ）

身構へて、脫兎のやうな勢ひで飛び出さうとすると、

「御用だつ」

「御厄ね者つ」

ばらくと大勢の邏卒がその男の周圍を包圍んだ。

「うゝむ——此處で、貴樣等にとつ捕まつて堪るもんかえ、さ、何處からなりと、掛つて來いつ」

邏卒の一人が、欅を掘鑿して、

「えいつ」

と、打掛つた。見事に外して、それを足蹴にすると、周圍が崩れた。

（この間に！）

と、隙を見ながら、

「一昨日來やがれ、間抜けめ！」

と、罵つて、闇の夜霧の中に突き入つて何處ともなく姿を沒してしまつた。

「残念！」

邏卒の絶叫が聞えた。

土木建築材料 其他一般貨物の專用線
積卸並に保管に應ず
今回運送部開設に伴ひ弊社專用線で土木建築材料並に一般貨物の積卸保管を引受け各位の御便宜を計りますから精々御利用願上ます尚此の專用線は鐵道北石疊道路に面し雨天でも構內外の馬車自動車の出入が容易であります
新京住吉町四丁目四番地
滿洲製油株式會社
運送部電話 二六〇七番 三一五〇番

米國コンチネンタルオイル會社
獨逸エルンストシユーリマン會社
東京早山製油所
九州製油所
滿洲總代理店
機械油 潤滑油 重油 動植物油 食料油
奉天宇治町十四番地
日新商會支店
電話二〇一八番 受電略ホウテンオイル 發信略ニホ
型錄進呈
CONOCO
……ゴノゴモーターオイルは全米自動車協會で世界一の優良潤滑油として推薦されました

ダンス教授
初心者の方を歡迎致します!!
種目 各ダンス ニューステップ（一九三四年度）
▼每日正午より午後五時半まで▲
「教授料一日一圓」
滿洲舞踏教師協會員
新京會館
主任教師 竹野良男

滿洲應用化學研究所製品
水性塗料 オーライト 卸小賣
●價格低廉=剝落せず=美術的……
●機械吹付故作業迅速美麗（御一報次第參上）
●クレオソート代用品
一號二圓四〇錢 二號二圓一〇錢 三號一圓九〇錢
オーライト北滿總代理店
ペンキ請負
石炭 白米 ビール サイダー 販賣
松茂洋行
東二條通り三番地 電話 二〇四二番 二五六二番

創業三十年の專門店
新 特選 壽司米
新 特選 特等米
豐富入荷致シマシタ
ダイヤ街
米と酒
西村洋行
電二一〇一・五四五八

新鮮・優良 內外第一品
森永ドライミルク
小兒科大家擧つて御推奨の
母乳に代るてなおちゝ

森永煉乳株式會社

六櫻社
赤外線フヰルム各種 新入荷
寫眞機材料專門
合資會社 木村洋行支店
中央通三六 電話三三四六番
本店 奉天、支店 大連、ハルビン、奉天城內
奉天 台紙工場 若松町四一

木炭の御用命は
電話五三九三番へ
各種木炭專門
松尾商店
吉野町一丁目十六

冬の洋服地
嶄新柄入荷

冬服のお仕度は！
おからだにシツクリとあつて算盤に合ふ……弊店で
吉野町二丁目
横田洋服店
電話二一四八番

營業品目
銘酒姫鶴稻正宗丸萬醬油發賣元
各地銘酒
各種洋酒
龜甲萬醬油
キリンビール
米
木炭
向陽公司
新京東二條通二條橋北詰
電話 五七四九番 五四六三番

錦ビル第一第二第三經營
土木建築請負
山口組
山口正太
事務所 新京錦町三丁目五 電話 二七四八番
自宅 新京錦町三丁目七

クラブ堂級化粧品

輝く美髮は紳士淑女の身嗜み
クラブ植物ポマードは第一流の美髮師となつて貴方の御整容に奉仕します
新時代の整髮に——
クラブ植物ポマード（正價五十錢）
クラブ美身クリーム（正價卅錢）
クラブ白粉（正價卅錢）

主要品種別
クラブ固煉白粉
クラブ煉白粉
クラブ水白粉
クラブ粉白粉
クラブ紙白粉
クラブ白粉錠
クラブ洗粉
クラブビレン
カテイフード
クラブ美身クリーム
クラブ淡白クリーム
クラブコールドクリーム
クラブ美の素
クラブ化粧水
クラブ乳液
クラブ口紅クリーム
クラブほゝ紅
クラブ眉墨
クラブ香油
クラブ植物ポマード
クラブブリアンチン
クラブキニーネ香水
クラブペーラム
クラブビシン石鹸
クラブルブラン香水
クラブキヤラ香水

美術看板
ペンキ
水性塗
日の丸看板店
新京朝日通四七
電話四七二三番

料亭
桐壺
梅ケ枝町一丁目
電話四七九〇番

帝國發明協會金牌受領
帝國發明協會有功賞受領
賞狀受領
蒙各界御指定御採用

宮崎組新京出張所
新京錦町二ノ廿二 電話二一四三番

やよひ

吉野町
電話三四九〇番

千鳥

富士町二丁目
電話二〇三八番